



*UNIVERSIDADE FEDERAL DE CAMPINA GRANDE
CENTRO TECNOLÓGICO DE RECURSOS NATURAIS
UNIDADE ACADÊMICA DE ENGENHARIA CIVIL*

Relatório do Estágio Supervisionado

Atividade: Construção Civil

CONDOMÍNIO RESIDENCIAL SOLAR NOBRE

Profº Supervisor: João Batista de Queiroz

Aluno: Lourival Reis Júnior

Matricula: 20421068

Campina Grande - PB

Novembro de 2011



Biblioteca Setorial do CDSA. Agosto de 2021.

Sumé - PB



UNIVERSIDADE FEDERAL DE CAMPINA GRANDE - UFCG
CENTRO DE TECNOLOGIA E RECURSOS NATURAIS - CTRN
UNIDADE ACADÊMICA DE ENGENHARIA CIVIL
COORDENAÇÃO DE ESTÁGIO

RELATÓRIO DE ESTÁGIO SUPERVISIONADO



LOURIVAL REIS JÚNIOR

(Estagiário)



JOÃO BATISTA QUEIROZ DE CARVALHO

(Prof. Orientador do estágio)



MILTON LIRA DE ARAÚJO

(Eng^o Supervisor do estágio)

Agradecimentos

Agradeço a Deus por ter chegado até o fim deste curso, aos meus Pais por ter me concebido a oportunidade de estudar, ao professor João Batista de Queiroz pela orientação e atenção disponibilizada durante este período de aprendizagem e ao Eng^o Responsável Milton Lira de Araújo por ter me dado a oportunidade de estagiar em seu empreendimento, o Edifício Residencial Solar Nobre. Agradeço também ao Mestre de Obras, Luciano, por ter prestado esclarecimentos quando foi necessário e por ter tirado dúvidas sobre a prática e os procedimentos necessários na execução de obras de grande porte na construção civil.

E finalmente, uma palavra de agradecimento a todos os meus professores e laboratoristas que contribuíram na minha vida acadêmica e para o enriquecimento da minha formação profissional, por fim aos meus colegas, amigos e a Armando Ribeiro secretário da coordenação de Engenharia Civil, que me ajudaram direta ou indiretamente durante toda minha vida acadêmica.

Apresentação

É grande a importância do planejamento em todas as fases de um empreendimento.

Este relatório mostra os conceitos teóricos que poderão ser aplicados, para minimizar os imprevistos e garantir uma obra planejada e sem riscos.

Ele define, em primeiro lugar, a descrição do empreendimento, depois as atividades desenvolvidas durante o estágio, como a situação em que o edifício se encontrava antes do estágio, as estruturas de concreto armado, o levantamento de alvenarias e revestimento das paredes e tetos, as instalações elétricas e hidro-sanitárias, as fôrras, os revestimentos cerâmicos, a pintura e por fim as considerações finais do relatório.

Espera-se que as descrições do que foi visto no estágio e passadas para este relatório sejam, claras, objetivas e suficientes para mostrar o que foi visto durante o período que estagiei no condomínio residencial Solar Nobre.

Índice

	Revisão Teórica	
1.0	Estudos Preliminares	07
2.0	Fases da Construção	07
2.1	Trabalhos Preliminares	08
2.2	Trabalhos de Execução	08
2.3	Trabalhos de Acabamento	09
3.0	Trabalhos Preliminares	09
3.1	Terraplanagem	09
4.0	Instalação de Canteiro de Serviços ou Canteiros de Obras	11
4.1	Localização da Obra	12
4.2	Processo de Cavaletes	13
4.3	Processo da Tábua Corrida	13
4.4	Observações Importantes	17
4.5	Noções de Segurança para Movimentação de Terra	18
5.0	Fundações	18
5.1	Sondagens	19
5.2	Tipos de Fundações	20
5.3	Observações Importantes	28
5.4	Noções de Segurança na Execução de Fundações	29
6.0	Alvenaria	29
6.1	Elementos de Alvenaria	29
6.2	Paredes de Tijolos Furados e Baianos	31
6.3	Argamassa Preparo e Aplicação	32
6.4	Observações Importantes	34
7.0	Fôrmas	35
7.1	Fôrmas de Madeira	35
7.2	Tipos de Lajes	36
7.3	Escoramento	41
7.4	Concretagem	42
7.5	Cura do Concreto e Desforma	42
7.6	Observações Importantes	42
7.7	Noções de Segurança	43
8.0	Detalhe de Execução em Obras com Concreto Armado	43
8.1	Materiais Empregados em Concreto Armado	44
8.2	Sistema de Fôrmas e Escoramentos Convencionais	51
8.3	Peças Utilizadas na Execução das Fôrmas	57
8.4	Utilização	59

8.5	Aplicação do Concreto em Estruturas	63
8.6	Cobrimento da Armadura	67
8.7	Cura	68
8.8	Desforma	70
8.9	Noções de Segurança	72
9.0	Revestimento das Paredes, Tetos e Muros.	72
9.1	Argamassas	72
9.2	Chapisco	73
9.3	Emboço	74
9.4	Gêsso	76
9.5	Azulejos	78
9.6	Pastilhas	80
9.7	Revestimentos de Pisos	81
10.0	Escadas	88
10.1	Considerações Gerais, Normas e Terminologia.	88
10.2	Como Executa-las	94
	Características Gerais do Empreendimento	
11.0	Localização	97
12.0	Características	97
13.0	Especificações	97
14.0	Prazo de entrega	98
15.0	Ficha Técnica dos Profissionais	99
	Atividades Desenvolvidas durante o Estágio	
16.0	Situação do Edifício antes do Estágio	100
17.0	Estrutura de Concreto Armado	100
18.0	Levantamento de Alvenaria e Revestimentos das Paredes e Tetos	106
19.0	Instalações Elétricas e Hidro-Sanitárias	108
20.0	Fôrras	110
21.0	Revestimento Cerâmico	110
22.0	Pintura	112
	Considerações Finais	113
	Referências Bibliográficas	115
	Anexo	116

Introdução

O presente relatório tem por objetivo descrever as atividades desenvolvidas durante o período de Estágio Supervisionado do Aluno Lourival Reis Júnior, regularmente matriculado no curso de graduação de Engenharia Civil do Centro Tecnológico de Recursos Naturais desde o período 2004.2 na Universidade Federal de Campina Grande. O estágio foi iniciado em 12 de setembro de 2011 e teve fim no dia 25 de Novembro de 2011. O estagiário cumpriu a carga horária de 20 horas por semana. Assim, ao término do período citado, concluiu a carga horária total de 180 horas.

As atividades desenvolvidas pelo estagiário no Condomínio Residencial Solar Nobre, localizado na Rua Desembargador Trindade, Nº 327 – Centro, Campina Grande – PB, tendo como Administrador Responsável o Engº Civil Milton Lira de Araújo, engloba um processo de aprendizagem, no qual as atividades no decorrer deste, diz respeito à verificação de:

- Execução de Piso;
- Revestimento de Área molhada;
- Execução de forro de gesso;
- Execução Eletrotécnica;
- Execução Luminotécnica;
- Concretagem de lajes e vigas;
- Execução de Aquecimento;
- Execução de Esquadrias;
- Execução de Reboco e pintura;
- Execução de soleiras

Este estágio supervisionado tem por objetivo:

- Aplicação, dos conhecimentos teóricos adquiridos no curso até o momento na prática;
- Aquisição de novos conhecimentos gerais e termos utilizados no cotidiano da construção civil;
- Desenvolver a capacidade de analisar e solucionar possíveis problemas que possam vir a surgir no decorrer das atividades;
- Promover e desenvolver um bom relacionamento profissional com as pessoas envolvidas no trabalho.

Revisão Teórica

1. Estudos Preliminares

Sabemos que para se executar qualquer projeto deve antes de tudo, realizar uma entrevista com o interessado em executar qualquer tipo de construção. Devemos considerar que geralmente o cliente é praticamente leigo, cabendo então ao profissional orientar esta entrevista, para obter o maior número possível de dados.

Para nos auxiliar na objetividade da entrevista inicial com o cliente, fazemos um modelo de questionário, que tem a função de orientar evitando esquecimentos. Este modelo poderá ser preenchido parcialmente durante a entrevista. Não é possível seu preenchimento completo, pois é útil e indispensável uma visita ao terreno, antes de iniciarmos o projeto.

A obra de construção de edifícios tem seu início propriamente dito, com a implantação do canteiro de obras. Isso requer um projeto específico, que deve ser cuidadosamente elaborado a partir das necessidades da obra e das condições do local de implantação. Porém, antes mesmo do início da implantação do canteiro, algumas atividades prévias, comumente necessárias, podem estar a cargo do engenheiro de obras. Tais atividades são usualmente denominados "Serviços Preliminares" e envolvem, entre outras atividades: a verificação da disponibilidade de instalações provisórias; as demolições, quando existem construções remanescentes no local em que será construído o edifício; a retirada de entulho e também, o movimento de terra necessário para a obtenção do nível de terreno desejado para o edifício.

2. Fases da Construção

No ato da construção, podemos distinguir três fases:

- a) Trabalhos Preliminares;
- b) Trabalhos de Execução;
- c) Trabalhos de Acabamento.

2.1 Trabalhos Preliminares

são os iniciais, os que precedem a própria execução da obra. Na ordem em que se sucedem, são os seguintes:

- Programa;
- Escolha do local;
- Aquisição do terreno;
- Estudo do projeto;
- Concorrência;
- Ajuste de execução;
- Organização da praça de trabalho;
- Aprovação do projeto;
- Estudo do sub-solo;
- Terraplanagem e locação.

2.2 Trabalhos de Execução

Estes são os trabalhos da construção propriamente dita. Pertencem a essa categoria:

- Abertura das cavas;
- Consolidação do terreno;
- Execução dos alicerces;
- Apiloamento;
- Fundação das obras de concreto;
- Levantamentos das paredes;
- Armação dos andaimes;
- Engradamento dos telhados;
- Colocação da cobertura;
- Assentamento das canalizações;
- Revestimento das paredes.

2.3 Trabalhos de Acabamento

Estes trabalhos compreendem as obras finais da construção, como sejam: assentamento das esquadrias e dos rodapés, envidraçamento dos caixilhos de ferro e de madeira, pintura geral, colocação dos aparelhos de iluminação, sinalização e controle, calafetagem e acabamento dos pisos, limpeza geral e arremate final.

3. Trabalhos Preliminares

Efetuada o levantamento planimétrico, temos condições de elaborar os projetos e iniciar sua execução.

Começamos pelo acerto da topografia do terreno.

3.1 Terraplenagem

Podemos executar, conforme o levantamento altimétrico, cortes, aterros, ou ambos:

Cortes: No caso de cortes, deverá ser adotado um volume de solo correspondente à área da seção multiplicada pela altura média, acrescentando-se um percentual de empolamento. O empolamento é o aumento de volume de um material, quando removido de seu estado natural e é expresso como uma porcentagem do volume no corte. Relacionamos abaixo alguns empolamentos.

MATERIAIS	%
Argila natural	22
Argila escavada, seca.	23
Argila escavada, úmida.	25
Argila e cascalho seco	41
Argila e cascalho úmido	11
Rocha decomposta	
75% rocha e 25%	43
terra	33
50% rocha e 50%	25
terra	

25% rocha e 75% terra	
Terra natural seca	25
Terra natural úmida	27
Areia solta, seca.	12
Areia úmida	12
Areia molhada	12
Solo superficial	43

OBS: Quando não se conhece o tipo de solo, podemos considerar o empolamento entre 30 a 40%.

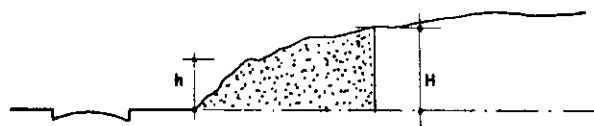

$$h_m = \frac{H+h}{2}$$

$$V_c = \frac{A_b \cdot h_m}{1,4}$$

O corte é facilitado quando não se tem construções vizinhas, podendo mesmo fazê-lo maior, mas quando efetuado nas proximidades de edificações ou vias públicas, devemos empregar métodos que evitem ocorrências, como: ruptura do terreno, descompressão do terreno de fundação ou do terreno pela água.

- *Aterros e reaterros: No caso de aterros, deverá ser adotado um volume de solo correspondente a área da seção multiplicada pela altura média, acrescentando em 30% devido à contração considerada que o solo sofrerá, quando compactado.*

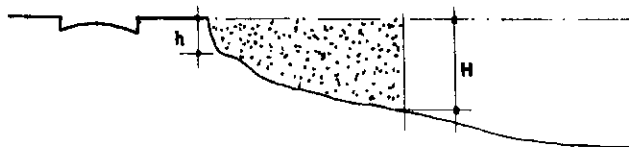

$$h_m = \frac{H+h}{2}$$

$$V_a = \frac{A_b \times h_m}{1,3}$$

Para os aterros as superfícies deverão ser previamente limpas, sem vegetação nem entulhos. O material escolhido para os aterros e reaterros devem ser de preferência areia ou terra, sem detritos, pedras ou entulhos, em camadas sucessivas de no máximo 30 cm, devidamente molhadas e apiloadas manual ou mecanicamente.

4. Instalação de Canteiro de Serviços ou Canteiro de Obras

O canteiro é preparado de acordo com as necessidades, depois do terreno limpo e com o movimento de terra executado. Deverá ser localizado e feito um barracão de madeira, chapas compensadas, ou então de tijolos assentados com argamassa de barro, geralmente usando-se materiais usados. Nesse barracão serão depositados os materiais e ferramentas, servindo também para o guarda-noturno da obra.

O dimensionamento do canteiro compreende o estudo geral do volume da obra. Este estudo pode ser dividido como segue:

- Área disponível para as instalações;
- Empresas empreiteiras previstas;
- Máquinas e equipamentos necessários;
- Serviços a serem executados;
- Materiais a serem utilizados;
- Prazos a serem atendidos.

Deverá ser providenciada a ligação de água e construído o abrigo para o cavalete e respectivo hidrômetro.

Deve-se providenciar a ligação de energia se necessário.

No barracão será depositados o cimento e a cal, para protegê-los da intempérie.

Áreas para areia, pedras, tijolos, madeiras, ferro, etc., deverão se escolhidos locais para esse fim, próximo a ponto de utilização, tudo dependendo do vulto da obra, sendo que nela também poderão ser construídos escritórios, alojamento para operários, refeitório e instalação sanitária, bem como distribuição de máquinas, se houver.

Em zonas urbanas de movimento de pedestres, deve ser feito um tapume, "encaixotamento" do prédio, com tábuas alternadas ou chapas compensadas, para evitar que materiais caiam na rua.

Exemplo de barracão para obra de pequeno porte

Utilizando chapas compensadas, pontalete de eucalipto ou caibros 8x8, e telha de fibrocimento pode montar um barracão de pequenas dimensões, desmontável para utilizar em obras, como segue:

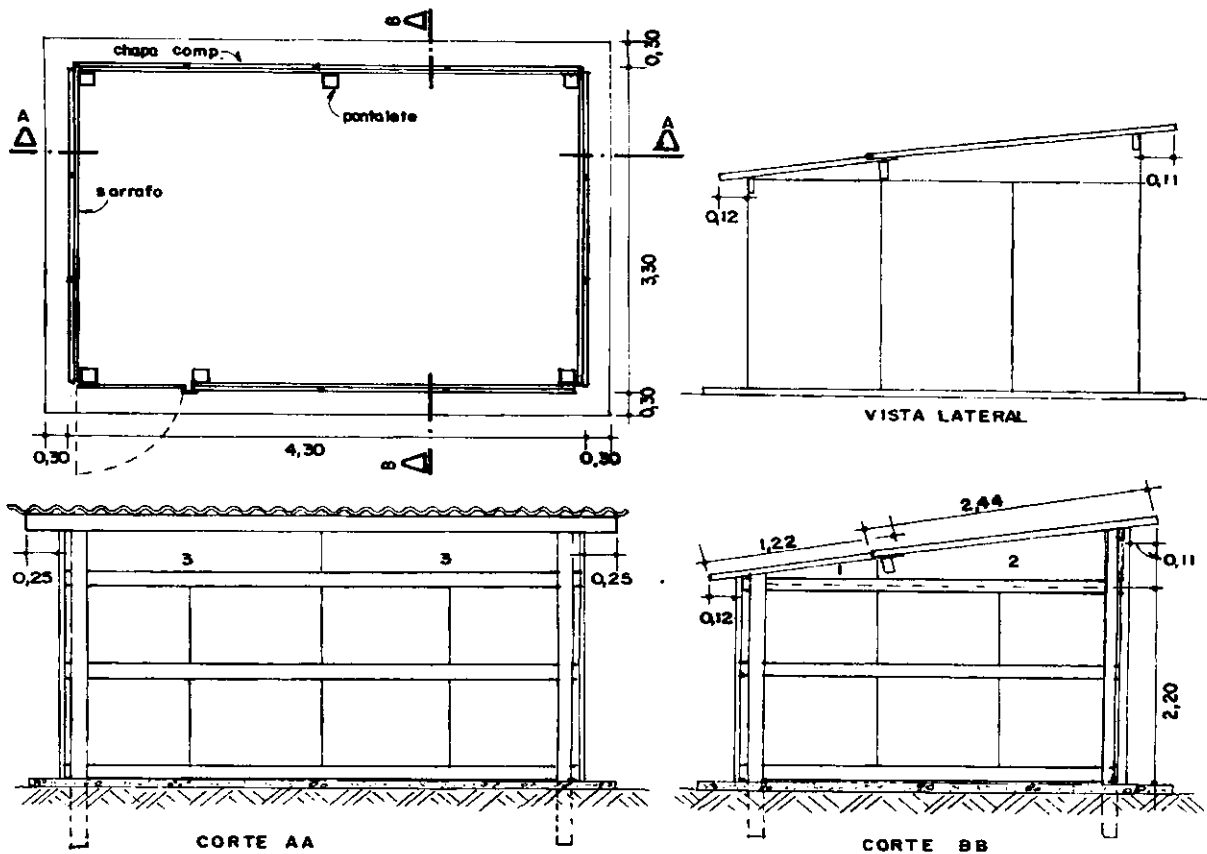

4.1 Locação da Obra

Podemos efetuar a locação da obra, nos casos de obras de pequeno porte, com métodos simples, sem o auxílio de aparelhos, que nos garantam uma certa precisão. No entanto, os métodos descritos abaixo, em caso de obras de grande área, poderão acumular erros, sendo conveniente, portanto, o auxílio da topografia.

Os métodos mais utilizados são:

- 1 - Processo dos cavaletes.
- 2 - Processo da tábua corrida (gabarito)

4.2 Processo dos cavaletes

Os alinhamentos são fixados por pregos cravados em cavaletes. Estes são constituídos de duas estacas cravadas no solo e uma travessa pregada sobre elas.

Deve-se sempre que possível, evitar esse processo, pois não nos oferece grande segurança devido ao seu fácil deslocamento com batidas de carrinhos de mão, tropeços, etc...

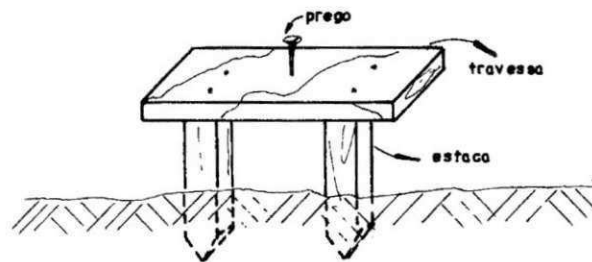

Processo:

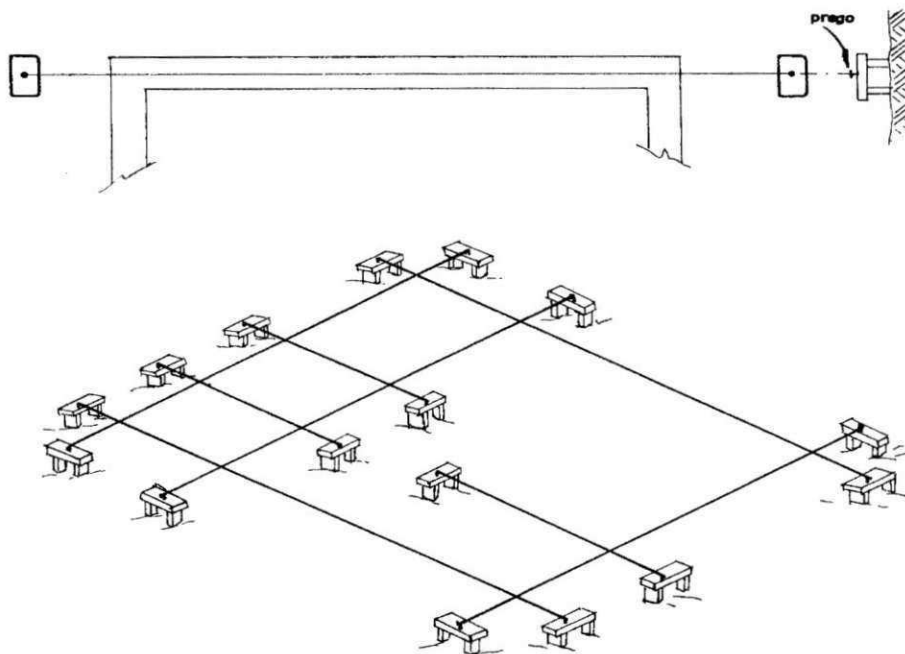

4.3 Processo da tábua corrida (gabarito)

Este método se executa cravando-se pontaletes de pinho de (3" x 3" ou 3" x 4") ou ainda varas de eucalipto a uma distância entre si de 1,50m e a

1,20m das paredes da futura construção, que posteriormente poderão ser utilizadas para andaimes.

Nos pontaletes serão pregadas tábuas na volta toda da construção (geralmente de 15 ou 20cm), em nível e aproximadamente 1,00m do piso. Pregos fincados na tábuas determinam os alinhamentos. Este processo é o ideal.

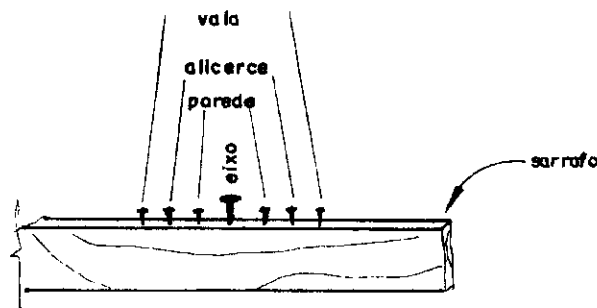

Processo

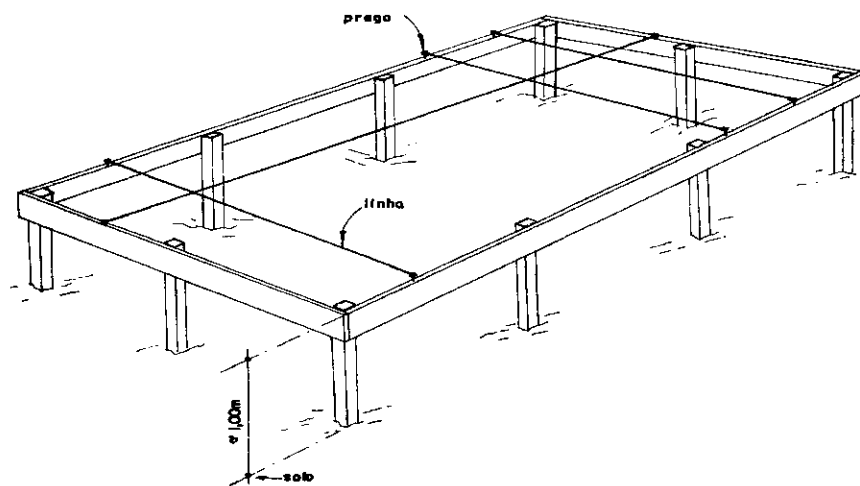

Como podemos observar o processo de "Tábua Corrida" é mais seguro e as marcações nele efetuadas permanecem por muito tempo, possibilitando a conferência durante o andamento das obras. Não obstante, para auxiliar este processo, pode utilizar o processo dos cavaletes.

Portanto, com o auxílio do gabarito, inicialmente devemos locar as fundações profundas do tipo estacas, tubulhões ou fundações que necessitam de equipamentos mecânicos para a sua execução, caso contrário podemos iniciar a locação das obras pelas "paredes".

a) Locação de estacas

Serão feitas locações de estacas, inicialmente visto que qualquer marcação das "paredes" irá ser desmarcada pelo deslocamento do bate-estaca. O posicionamento das estacas é feito conforme a planta de locação de estacas, fornecida pelo cálculo estrutural.

A locação das estacas é definida pelo cruzamento das linhas fixadas por pregos no gabarito. Transfere-se esta interseção ao terreno, através de um prumo de centro.

No ponto marcado pelo prumo, crava-se uma estaca de madeira (piquete), geralmente de peroba, com dimensões 2,5 x 2,5 x 15,0 cm.

Exemplo:

Projeto de Locação de Estacas

Tendo o projeto estrutural de fundação, onde estarão dispostas todas as estacas em eixos pré-determinados pelo projetista como no exemplo abaixo;

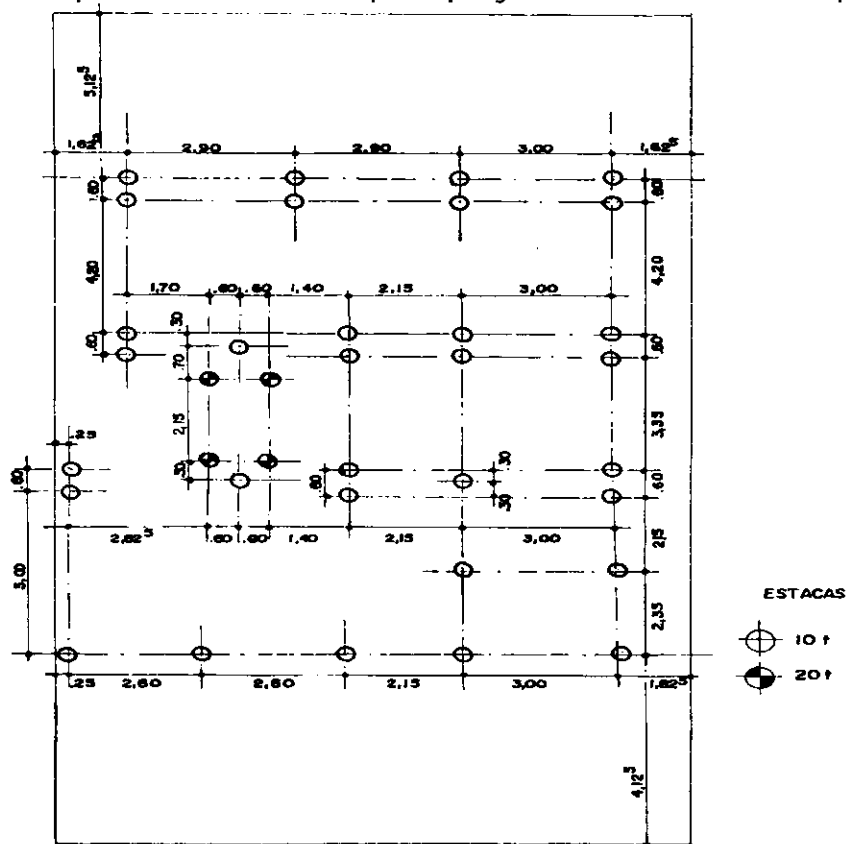

Utilizando o gabarito, podemos passar todos os pontos das estacas para o terreno, utilizando como já descrito a linha o prumo de centro e estacas de madeira:

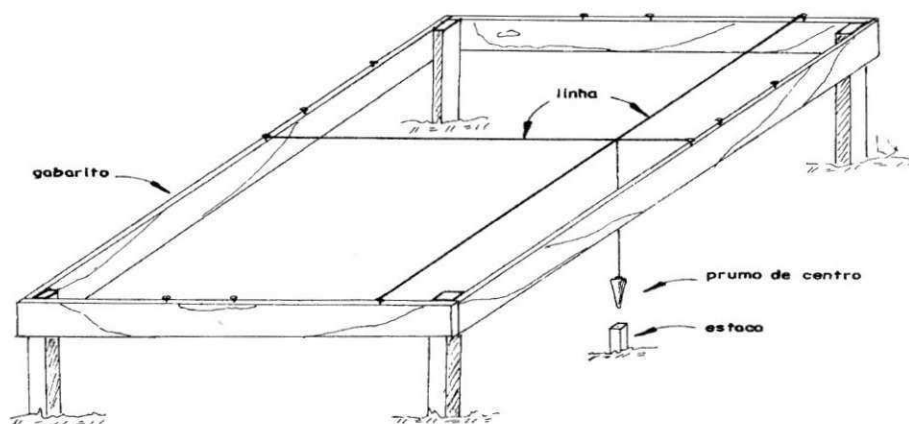

Após a execução das estacas e com a saída dos equipamentos e limpeza do local podemos efetuar, com o auxílio do projeto estrutural de formas a locação das paredes.

b) Locação de "paredes"

Devemos locar a obra utilizando os eixos, para evitarmos o acúmulo de erros provenientes das variações de espessuras das paredes.

Em obras de pequeno porte ainda é usual o pedreiro marcar a construção utilizando as espessuras das paredes. No projeto de arquitetura adotamos as paredes externas com 25cm e as internas com 15cm, na realidade as paredes externas giram em torno de 26 a 27cm e as internas 14 a 14,5cm difícil de serem desenhadas a pena nas escalas usuais de desenho 1:100 ou 1:50, por isso da adoção de medidas arredondadas. Hoje com o uso do computador ficou bem mais fácil.

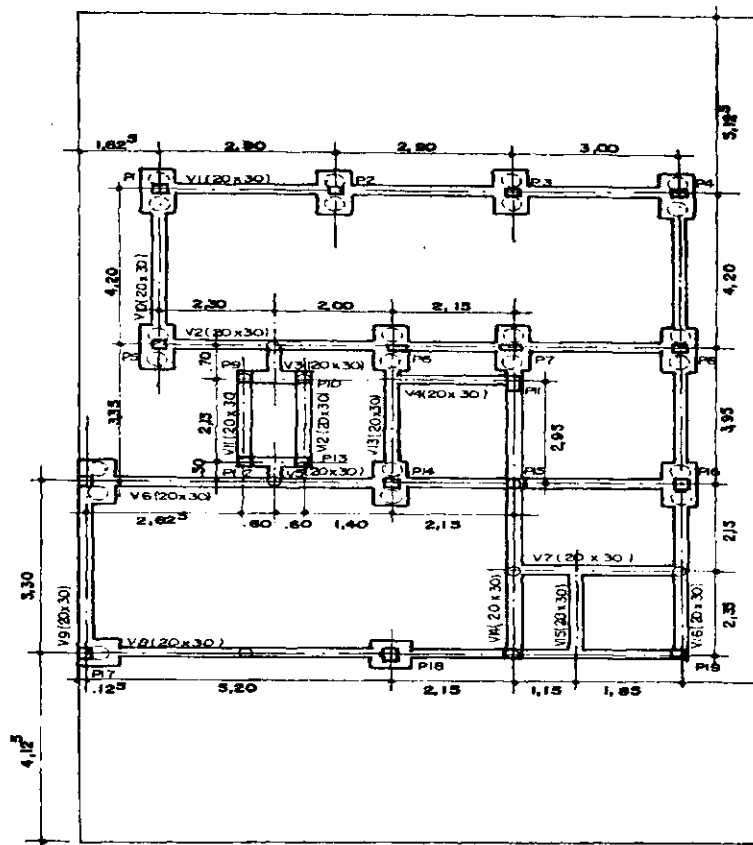

4.4 Observações Importantes

1. Nos cálculos dos volumes de corte e aterro, os valores são mais precisos se o número de seções for maior.
2. Na execução do gabarito, as tábuas devem ser pregadas em nível.
3. A locação da obra deve, de preferência, ser efetuada pelo engenheiro ou conferido pelo mesmo.
4. A marcação pelo eixo, além de mais precisa, facilita a conferência pelo engenheiro.
5. Verificar os afastamentos da obra, em relação às divisas do terreno.
6. Constatar no terreno a existência ou não de obras subterrâneas (galerias de águas pluviais, ou redes de esgoto, elétrica) e suas implicações.
7. Verificar se o terreno em relação às ruas está sujeito a inundação ou necessita de drenagem para águas pluviais.
8. Confirmar a perfeita locação da obra no que se refere aos eixos das paredes, pilares, sapatas, blocos e estacas.

4.5 Noções de Segurança para Movimentação de Terra

Depositar os materiais de escavação a uma distância superior à metade da profundidade do corte.

Os taludes instáveis com mais de 1,30m de profundidade devem ser estabilizados com escoramentos.

Estudo da fundação das edificações vizinhas e escoramentos dos taludes.

Sinalizar os locais de trabalho com placas indicativas.

Somente deve ser permitido o acesso à obra de terraplenagem de pessoas autorizadas.

A pressão das construções vizinhas deve ser contida por meio de escoramento.

5. Fundações

Fundações são os elementos estruturais cuja função é transmitir as cargas da estrutura ao terreno onde ela se apóia (AZEVEDO, 1988). Assim as fundações devem ter resistência adequada para suportar as tensões causadas pelos esforços solicitantes. Além disso, solo necessita de resistência e rigidez apropriadas para não sofrer ruptura e não apresentar deformações exageradas ou diferenciais.

Para se escolher a fundação mais adequada, deve-se escolher os esforços mais atuantes sobre a edificação, as características do solo e os elementos estruturais que formam as fundações. Assim analisa-se as possibilidades de utilizar os vários tipos de fundações, em ordem crescente de complexidade e custo (WOLLE, 1993). Fundações bem projetadas correspondem de 3% a 10% do custo total do edifício: porém se forem mal concebidas e mal projetadas podem atingir de 5 a 10 vezes o custo da fundação mais apropriada para o caso. O custo da fundação aumenta também em casos em que as características de resistência do solo são incompatíveis com os esforços que serão a ele transmitidos, pois nestas situações, elementos de fundações mais complexos são exigidos podendo-se ter, inclusive, a necessidade de troca de solo, com reaterro e compactação. Tudo isso levando a custos, muitas vezes, não previstos inicialmente.

5.1 Sondagens

É sempre aconselhável a execução de sondagens, no sentido de reconhecer o subsolo e escolher a fundação adequada, fazendo com isso, o barateamento das fundações. As sondagens representam, em média, apenas 0,05 à 0,005% do custo total da obra.

5.1.1 Determinação do número de sondagens a executar

- No mínimo, três furos para determinação da disposição e espessura das camadas.
- *À distância entre os furos de sondagem deve ser de 15 a 20m, evitando que fiquem numa mesma reta e de preferência, próximos aos limites da área em estudo.*

Número de sondagens pela ABNT:

ÁREA CONSTRUÍDA	Nº DE SONDAgens
de 200m ² até 1,200m ²	1 sondagem para cada 200m ²
de 1,200m ² até 2,400m ²	1 sondagem para cada 400m ² que exceder a 1,200m ²
acima de 2,400m ²	Será fixada a critério, dependendo do plano de construção.

5.1.2 Escolha do tipo de fundação

Com os resultados das sondagens, de grandeza e natureza das cargas estruturais e conhecendo as condições de estabilidade, fundações, etc... das construções vizinhas, pode, o engenheiro, proceder a escolha do tipo de fundação mais adequada, técnica e economicamente.

O estudo é conduzido inicialmente, pela verificação da possibilidade do emprego de fundações diretas.

Mesmo sendo viável a adoção das fundações diretas é aconselhável comparar o seu custo com o de uma fundação indireta.

E finalmente, verificando a impossibilidade da execução das fundações diretas, estuda-se o tipo de fundação profunda mais adequada.

5.2 Tipos de fundações

Os principais tipos de fundações são:

- a) Fundações diretas ou rasas;
- b) Fundações indiretas ou profundas.

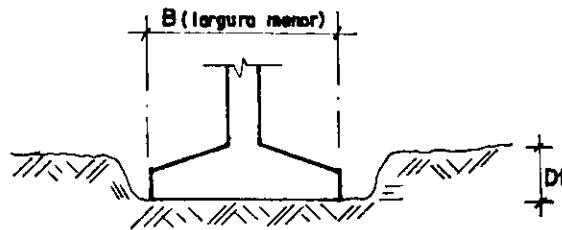

Fundações diretas: quando $D_f \leq B$

Fundações profundas: quando $D_f > B$ (sendo "B" a menor dimensão da sapata)

Se a camada ideal situa-se à profundidade de 5,0 a 6,0m, pode-se fazer brocas.

Em terrenos firmes a mais de 6,0m, devemos utilizar estacas ou tubulões.

5.2.1 Fundações Diretas

Fundações diretas são aquelas que transferem as cargas para as camadas de solo capazes de suportá-las (FABIANI, s.d.), sem deformar-se exageradamente. Esta transmissão é feita através da base do elemento estrutural, da fundação considerando apenas o apoio da peça nas camadas do solo, sendo desprezada qualquer outra forma de transferência das cargas (BRITO, 1987). As fundações diretas podem ser divididas em rasas e profundas.

A fundação rasa se caracteriza quando a camada de suporte está próxima a superfície do solo (profundidade até 2,0m) (FABIANI, s.d.) ou quando a cota de apoio é inferior a largura do elemento da fundação (BRITO, 1987). Por outro lado a fundação é considerada profunda se suas dimensões ultrapassam todos os limites acima mencionados.

✓ Sapata isolada

São fundações de concreto simples ou armado, de pequena altura em relação à base:

$\bar{\sigma}_s$ = Tensão admissível do solo (taxa)

ótimo = 4,0 kg/cm²

regular = 2,0 kg/cm²

fraco = 0,5 kg/cm²

Condições econômicas: $A - a = B - b$

$A - B = a - b$

$$S_{nec} = \frac{P}{\bar{\sigma}_s}, \quad \bar{\sigma} \cong \frac{SPT}{5}$$

Com o auxílio da sondagem, obtemos o SPT na profundidade adotada e calculamos a $\bar{\sigma}$ do solo. Dividindo a carga P pela $\bar{\sigma}$ do solo, encontramos a área necessária da sapata (S_{nec}).

Encontrada a área, adota-se as dimensões e verificamos se são econômicas.

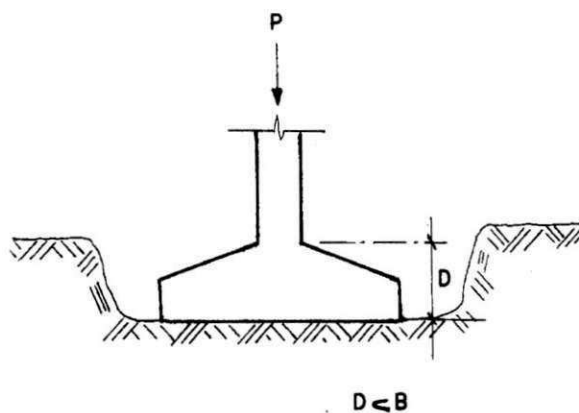
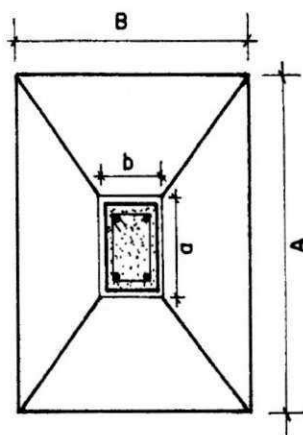

✓ Blocos de Fundação

Blocos de fundação → Assumem a forma de bloco escalonado, ou pedestal, ou de um tronco de cone. Alturas relativamente grandes e resistem principalmente por compressão.

✓ Radier

Quando todos pilares de uma estrutura transmitirem as cargas ao solo através de uma única sapata. Este tipo de fundação envolve grande volume de concreto, é relativamente onerosa e de difícil execução. Quando a área das sapatas ocuparem cerca de 70 % da área coberta pela construção ou quando se deseja reduzir ao máximo os recalques diferenciais.

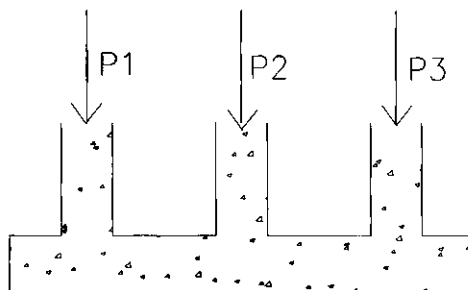

Radier.

5.2.3 Fundações Indiretas ou Profundas

Fundações indiretas são aquelas que transferem as cargas por efeito de atrito lateral do elemento com o solo e por efeito de ponta (FABIANI, s.d.).

As fundações indiretas são sempre profundas em função da forma de transmissão de carga para o solo (atrito lateral) que exige grandes dimensões dos elementos de fundações.

✓ Estacas

São peças alongadas, cilíndricas ou prismáticas, cravadas ou confeccionadas no solo, essencialmente para:

- a) Transmissão de carga a camadas profundas;
- b) Contenção de empuxos laterais (estacas pranchas);
- c) Compactação de terrenos.

Podem ser: - Pré-moldadas

- Moldadas in loco

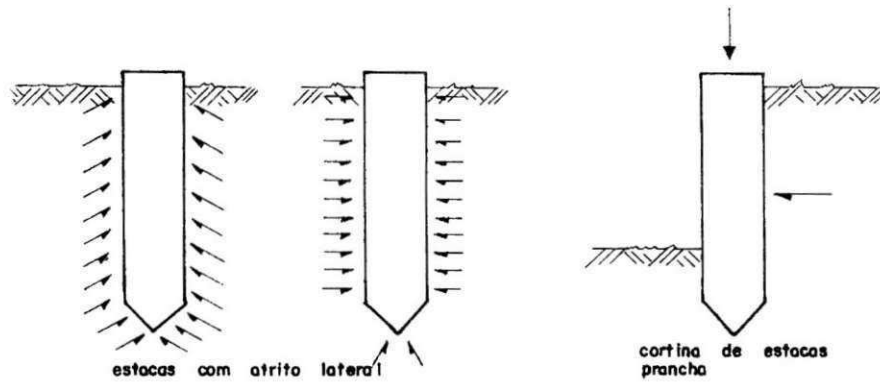

✓ Moldadas “in-loco”

1. Estaca escavada mecanicamente (s / lama)

- Acima do N.A.
- Perfuratrizes rotativas;
- Profundidades até 30m;
- Diâmetros de 0,20 a 1,70m (comum até 0,50m).

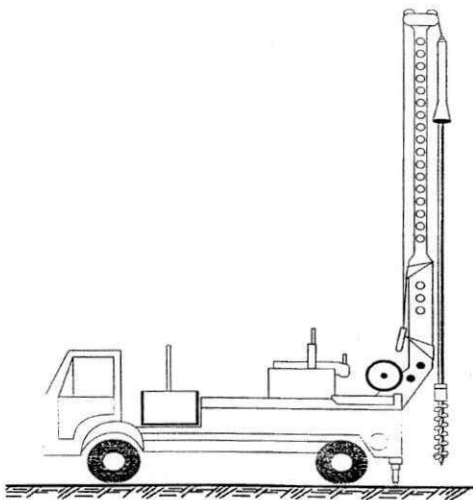

Caminhão com perfuratriz.



Detalhe do elemento de escavação.

✓ Estaca Strauss

Coloca-se o tubo de molde do mesmo diâmetro da estaca e procede-se a perfuração do terreno, por meio de um balde com porta e janela a fim de penetrar e remover o solo no seu interior em estado de lama.

Alcançado o comprimento desejado da Estaca, enche-se de concreto em trechos de 0,5 a 1,0m que é socado pelo pilão à medida que se vai extraindo o molde.

Para execução da Estaca Strauss é necessário um tripé e um guincho para suspensão do balde e do pilão.



Execução de estaca Strauss.

Vantagens:

- Ausência de trepidação;
- Facilidade de locomoção dentro da obra;
- Possibilidade de verificar corpos estranhos no solo;
- Execução próximo à divisa.

Cuidados:

- Quando não conseguir esgotar água do furo não deve executar;
- Presença de argilas muito moles e areias submersas;
- Retirada do tubo.

✓ Estacas Franki

Coloca-se o tubo de aço (molde), tendo no seu interior junto à ponta, um tampão de concreto de relação água/cimento muito baixa, esse tampão é socado por meio de um pilão de até 4t; ele vai abrindo caminho no terreno devido ao forte atrito entre o concreto seco e o tubo e o mesmo é arrastado para dentro do solo. Alcançada a profundidade desejada o molde é preso à torre, coloca-se mais concreto no interior do molde e com o pilão, provoca-se a expulsão do tampão até a formação de um bulbo do concreto. Após essa operação desce-se a armadura e concretase a estaca em pequenos trechos sendo os mesmos fortemente, apiloados ao mesmo tempo em que se retira o tubo de molde.

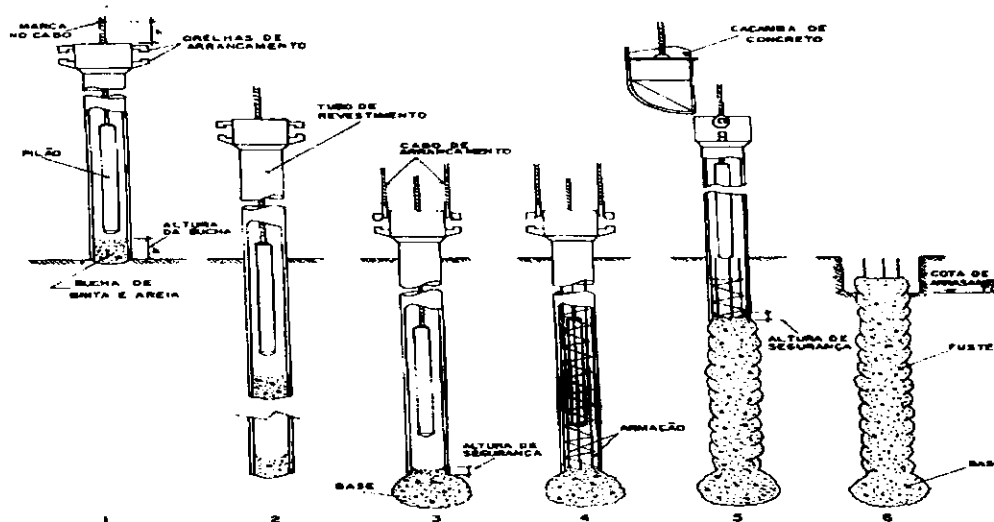

Processo executivo de estaca Franki.

✓ Estaca escavada (c/lama bentonítica)

A lama tem a finalidade de dar suporte a escavação. Existem dois tipos: estacões (circulares $\phi=0,6$ a $2,0\text{m}$ - perfuradas ou escavadas) e barretes ou diafragma (retangular ou alongadas, escavadas com "clam-shells" - Figura abaixo).

Processo executivo:

Escavação e preenchimento simultâneo da estaca com lama bentonítica previamente preparada;

Colocação da armadura dentro da escavação cheia de lama;

Lançamento do concreto, de baixo para cima, através de tubo de concretagem (tremonha);

Fatores que afetam a escavação:

- Condições do subsolo (matacões, solos muito permeáveis, camadas duras etc);
- Lençol freático (NA muito alto dificulta a escavação);
- Lama bentonítica (qualidade);
- Equipamentos e plataforma de trabalho (bom estado de conservação);
- Armaduras (rígidas)

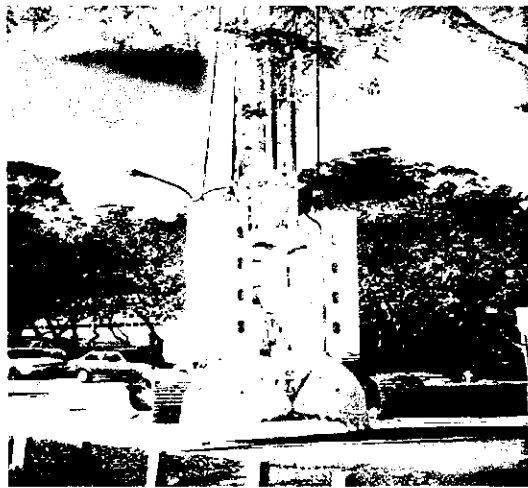

Clam-shell

✓ Estaca Apiloada

Também conhecida como soquetão ou estaca pilão. Utiliza-se o equipamento do tipo Strauss sem revestimento. Sua execução consiste na simples queda de um soquete, com massa de 300 a 600kg, abrindo um furo de 0,20 a 0,50m, que posteriormente é preenchido com concreto. É possível executar em solos de alta porosidade, baixa resistência e acima do NA. Muito utilizada no interior do Estado de São Paulo, principalmente na região de Bauru.

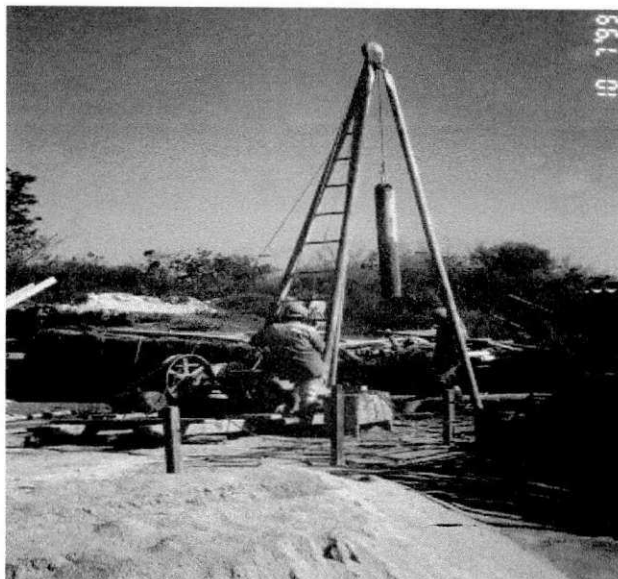

Execução de estaca apiloada.

✓ Estaca de Madeira

Empregadas desde os primórdios da história. Atualmente diante da dificuldade de obter madeiras de boa qualidade e do incremento das cargas nas estruturas sua utilização é bem mais reduzida. São troncos de árvores cravados por percussão. Tem duração praticamente ilimitada quando mantida permanentemente submersa. Quando há variação do NA apodrece por ação de fungos. Em São Paulo tem-se o exemplo do reforço de inúmeros casarões no bairro Jardim Europa, cujas estacas de madeira apodreceram em razão da retificação e aprofundamento da calha do rio Pinheiros. Diâmetros de 0,20 a 0,40m e Cargas admissíveis de 150 a 500kN.

✓ Estaca Metálica

Constituídas por peças de aço laminado ou soldado como perfis de secção I e H, chapas dobradas de secção circular (tubos), quadrada e retangular bem como trilhos (reaproveitados após remoção de linhas férreas).

Hoje em dia não se discute mais o problema de corrosão de estacas metálicas quando permanecem inteira ou totalmente enterradas em solo natural, isto porque a quantidade de oxigênio nos solos naturais é tão pequena que, a reação química tão logo começa já se esgota completamente este componente responsável pela corrosão.

✓ Estaca de Concreto

É um dos melhores que se presta à confecção de estacas em particular das pré-moldadas pelo controle de qualidade que pode se exercer tanto na confecção quanto na cravação.

Podem ser de concreto armado ou protendido adensado por vibração ou centrifugação.

As secções transversais mais comumente empregadas são: circular (maciça ou vazada), quadrada, hexagonal e a octogonal.

Suas dimensões são limitadas para as quadradas de 0,30 x 0,30m e para as circulares de 0,40m de diâmetro. Secções maiores são vazadas. Cuidados devem ser tomados no seu levantamento. A carga máxima estrutural é especificada pelo fabricante.



Cravação de estaca pré-moldada.

5.3 Observações Importantes

1. Verificar se o terreno confirma a sondagem quando da execução da fundação.
2. Verificar a exata correspondência entre os projetos, arquitetônico, estrutural e o de fundações.
3. Verificar se o traço e o preparo do concreto atendem as especificações de projeto.
4. Verificar qual o sistema de impermeabilização indicada no projeto. Constatar se as especificações dos materiais, bem como as

recomendações técnicas dos fabricantes estão sendo rigorosamente obedecidas.

5.4 Noções de segurança na execução de fundação

1. Evitar queda de pessoas nas aberturas utilizando proteção com guarda corpos de madeira, metal ou telas.
2. O canteiro de obra deverá ser mantido limpo, organizado e desimpedido, para evitar escorregões, e tropeços.
3. Sinalizar com guarda-corpo, fitas, bandeirolas, cavaletes as valas, taludes poços e buracos.

6. Alvenaria

Alvenaria, pelo dicionário da língua portuguesa, é a arte ou ofício de pedreiro ou alvanel, ou ainda, obra composta de pedras naturais ou artificiais, ligadas ou não por argamassa.

Modernamente se entende por alvenaria, um conjunto coeso e rígido, de tijolos ou blocos (elementos de alvenaria) unidos entre si por argamassa.

A alvenaria pode ser empregada na confecção de diversos elementos construtivos (paredes, abóbadas, sapatas, etc...) e pode ter função estrutural, de vedação etc...Quando a alvenaria é empregada na construção para resistir cargas, ela é chamada Alvenaria resistente, pois além do seu peso próprio, ela suporta cargas (peso das lajes, telhados, pavim. superior, etc...).

Quando a alvenaria não é dimensionada para resistir cargas verticais além de seu peso próprio é denominada Alvenaria de vedação.

6.1 Elemento de Alvenaria

Produto industrializado, de formato paralelepipedal, para compor uma alvenaria, podendo ser:

6.1.1 Tijolos de barro cozido

✓ Tijolo comum (maciço, caipira):

São blocos de barro comum, moldados com arestas vivas e retilíneas, obtidos após a queima das peças em fornos contínuos ou periódicos com temperaturas das ordens de 900 a 1000°C.

- *dimensões mais comuns: 21x10x5*
- *peso: 2,50kg*
- *resistência do tijolo: 20kgf/cm²*
- *quantidades por m²:*
 - parede de 1/2 tijolo: 77un
 - parede de 1 tijolo: 148un

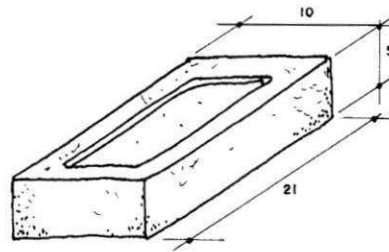

✓ Tijolo baiano (11 furos)

Tijolo cerâmico vazado, moldado com arestas vivas retilíneas.

- *dimensões: 19x19x9cm;*
- *quantidade por m²:*
 - parede de 1/2 tijolo: 22un
 - parede de 1 tijolo: 42un
- *peso \cong 3,0kg;*
- *resistência do tijolo \cong espelho: 30kgf/c*
- *um tijolo: 10kgf/cm²;*
- *resistência da parede \cong 45kgf/cm².*

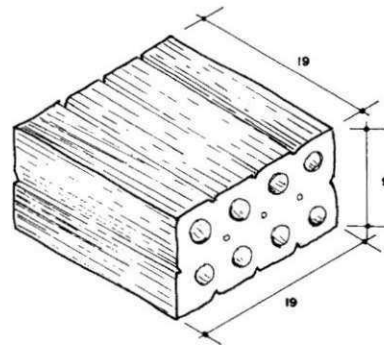

✓ Tijolo furado (4 - 6 - 8 furos)

Tijolos cerâmicos vazados, moldados com arestas vivas retilíneas.

- *dimensões: 19x19x9cm*
- *quantidade por m²:*
 - parede de 1/2 tijolo: 22un
 - parede de 1 tijolo: 42un

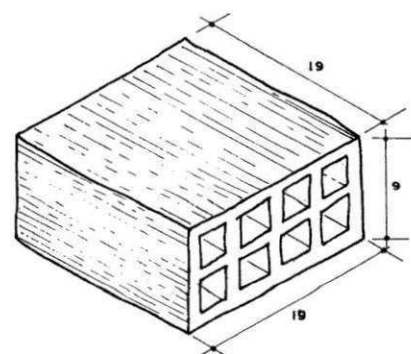

- peso aproximado $\cong 2,10\text{kg}$
- resistência do tijolo \cong espelho: 60kgf/cm^2 e
- um tijolo: 15kgf/cm^2
- resistência da parede: 65kgf/cm^2

✓ Tijolos de solo cimento

Material obtido pela mistura de solo arenoso – 50 a 80% do próprio terreno onde se processa a construção, cimento portland de 4 a 10%, e água, prensados mecanicamente ou manualmente.

- dimensões: $20 \times 10 \times 4,5\text{cm}$;
- quantidade: a mesma do tijolo maciço de barro cozido;
- resistência à compressão: 30kgf/cm^2 .

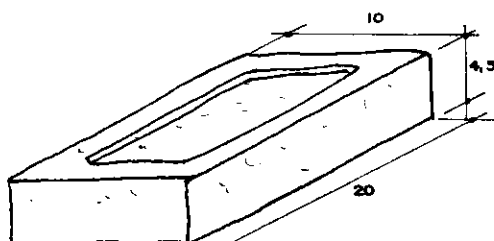

6.2 Parede de Tijolos Furados e Baianos

São utilizados com a finalidade principal de diminuição de peso e economia, não oferecem grande resistência e, portanto, só devem ser aplicados com a única função de vedarem um painel na estrutura de concreto.

Sobre elas não devem ser aplicados nenhuma carga direta.

No entanto, os tijolos baianos também são utilizados para a elevação das paredes, e o seu assentamento é feito em amarração, tanto para paredes de $1/2$ tijolo como para 1 tijolo.



A amarração dos cantos e da parede interna com as externas se faz através de pilares de concreto, pois não se consegue uma amarração perfeita devido às diferenças de dimensões.

6.3 Argamassa – Preparo e Aplicação

As argamassas, junto com os elementos de alvenaria, são os componentes que formam a parede de alvenaria não armada, sendo a sua função:

- *unir solidamente os elementos de alvenaria*
- *distribuir uniformemente as cargas*
- *vedar as juntas impedindo a infiltração de água e a passagem de insetos, etc...*

As argamassas devem ter boa trabalhabilidade. Difícil é aquilatar esta trabalhabilidade, pois são fatores subjetivos que a definem. Ela pode ser mais ou menos trabalhável, conforme o desejo de quem vai manuseá-la. Podemos considerar que ela é trabalhável quando distribui-se com facilidade ao ser assentada, não "agarra" a colher do pedreiro; não endurece rapidamente permanecendo plástica por tempo suficiente para os ajustes (nível e prumo) do elemento de alvenaria.

✓ Preparo: da argamassa para assentamento de alvenaria de vedação

Manualmente:

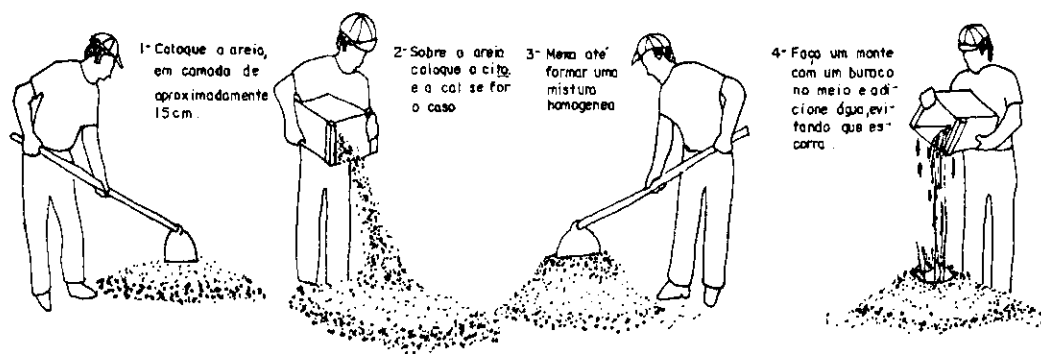

Com betoneira

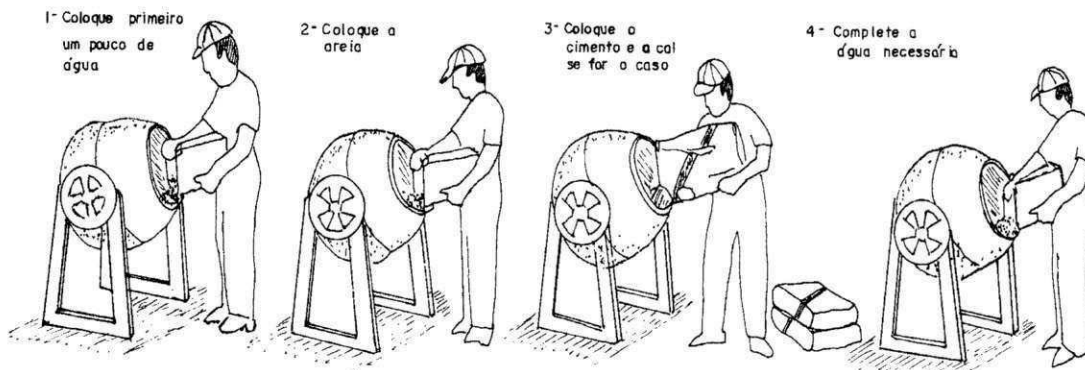

Traço de argamassa em latas de 18 litros

Aplicação	Traço	Rendimento por saco de cimento
Alvenaria de tijolos de barro cozido (maciço)	1 lata de cimento 2 latas de cal 8 latas de areia	10m ²
Alvenaria de tijolos baianos ou furados	1 lata de cimento 2 latas de cal 8 latas de areia	16m ²
Alvenaria de blocos de concreto	1 lata de cimento 1/2 lata de cal 6 latas de areia	30m ²

✓ Aplicação

Tradicional: onde o pedreiro espalha a argamassa com a colher e depois pressiona o tijolo ou bloco conferindo o alinhamento e o prumo:

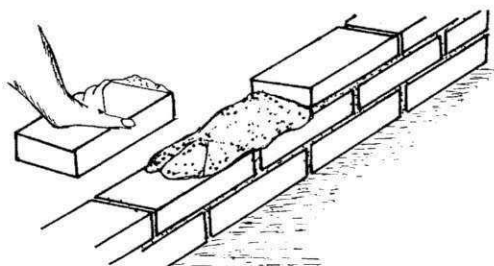

Cordão: onde o pedreiro forma dois cordões de argamassa, melhorando o desempenho da parede em relação à penetração de água de chuva, ideal para painéis

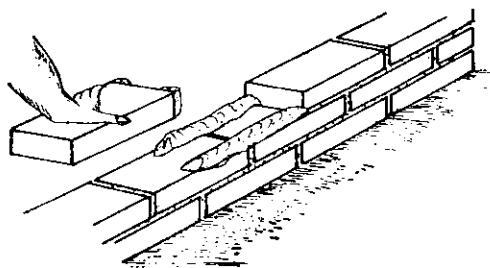

Quando a alvenaria for utilizada aparente, pode-se frisar a junta de argamassa, que deve ser comprimida e nunca arrancada, conferindo mais resistência além de um efeito estético.



a,b,c mais aconselhável para painéis externos, pois evita o acúmulo de água.

6.4 Observações Importantes

1. As bitolas dos ferros das vergas e das cintas de amarração, estão colocadas em polegadas, por ser a nomenclatura mais usual entre os pedreiros na obra.

mm	polegadas
5,0	3/16
6,3	1/4
8,0	5/16
10,0	3/8
12,5	1/2

2. Verificação para um bom assentamento:

- *Junta de argamassa entre os tijolos completamente cheias;*
- *Painéis de paredes perfeitamente a prumo e alinhadas, pois, do contrário, será necessário uma grande espessura de revestimento;*

- *Fiadas em nível para se evitar o aumento de espessura de argamassa de assentamento.*
- *Desencontro de juntas para uma perfeita amarração.*

3. Noções de segurança:

A operação de guinchos, gruas e equipamentos de elevação só deve ser feita por trabalhador qualificado.

A utilização de andaimes para a elevação da alvenaria devem ser executados com estruturas de madeira pregadas e não amarradas ou em estruturas metálicas contraventadas e apoiadas em solo resistente e nivelado.

Não acumular muitos tijolos e argamassa sobre os andaimes.

7. Fôrros

Existem vários tipos de forros. Dependendo do tipo de obra, fica a cargo do projetista a sua escolha, levando em consideração a acústica, o acabamento, a estética, etc...

Os forros mais comuns são: madeira, gesso, aglomerados de celulose, laje maciça, laje pré-fabricada, laje protendidas, etc...

7.1 Fôrro de Madeira

Geralmente são lâminas de pinho, pinus, ipê, jatobá, muiacatiara, etc... e são pregadas em entarugamentos executados de 0,50 a 0,50m, presos às lajes ou nas estruturas do telhado, por buchas e parafusos ou pendurados por tirantes.

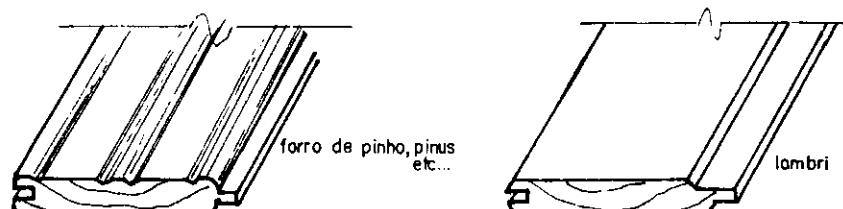

7.2 Tipos de Lajes

Lajes são partes elementares dos sistemas estruturais dos edifícios de concreto armado. As lajes são componentes planos, de comportamento bidimensional, utilizados para a transferência das cargas que atuam sobre os pavimentos para os elementos que as sustentam.

As principais ocorrências de lajes incidem nas estruturas de edifícios residenciais, comerciais e industriais, pontes, reservatórios, escadas, obras de contenção de terra, pavimentos rígidos de rodovias, aeroportos, dentre outras. No caso particular de edifícios de concreto, existem diversos métodos construtivos com ampla aceitação no mercado da construção civil. A seguir, serão apresentados os principais sistemas estruturais de pavimentos de concreto armado (ou protendido) utilizados pela grande gama de profissionais que atuam no âmbito da engenharia estrutural.

7.2.1 Lajes Maciças

São constituídas por peças maciças de concreto armado ou protendido. Foi, durante muitas décadas, o sistema estrutural mais utilizado nas edificações correntes em concreto armado. Graças a sua grande utilização, o mercado oferece uma mão-de-obra bastante treinada. Este tipo de laje não tem grande capacidade, portanto, devido à pequena relação rigidez/peso. Os vãos encontrados na prática variam, geralmente, entre 3 e 6 metros, podendo-se encontrar vãos até 8 metros. Dentro dos limites práticos, esta solução estrutural apresenta uma grande quantidade de vigas, o que dificulta a execução das fôrmas. Estruturalmente, as lajes são importantes elementos de contraentamento (diafragmas rígidos nos pórticos tridimensionais) e de enrijecimento (mesas de compressão das vigas "T" ou paredes portantes).



Figura 7.2.1.a Laje maciça

Figura 7.2.1.b Laje maciça e blocos de transição

Na Figura 7.2.1.b observa-se uma laje maciça apoiada sobre vigas e blocos de transição (requerido devido à mudança de seção do pilar de retangular para circular). Esta solução permite uma grande versatilidade geométrica das peças constituintes da edificação uma vez que são moldadas *in loco*.

A maior desvantagem neste tipo de solução estrutural é a necessidade de execução de uma estrutura de cimbramento (fôrmas), tornando-a anti-econômica quando não houver repetitividade do pavimento.

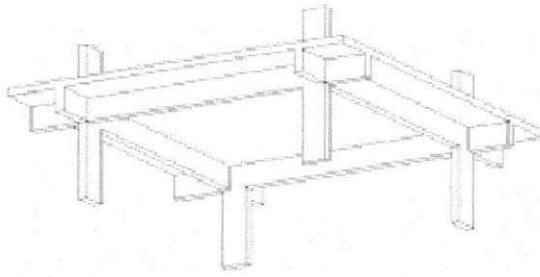

Fig 7.2.1.c Colocação dos elementos pré-moldados

Fig. 7.2.1.d Lançamento do concreto

7.2.2 Lajes Pré - Fabricadas

Existem diversos tipos de lajes pré-fabricadas, que seguem um rígido controle de qualidade das peças, inerente ao próprio sistema de produção. Podem ser constituídas por vigotas treliçadas ou armadas, que funcionam

como elementos resistentes, cujos vãos são preenchidos com blocos cerâmicos ou de cimento, conforme indicado na Figura 7.2.2.a, ou por painéis pré-fabricados protendidos ou treliçados, apoiados diretamente sobre as vigas de concreto ou metálicas (estrutura mista), mostrados nas Figuras 7.2.2.a e 7.2.2.b, dispensando-se o elemento de vedação.



Figura 7.2.2.a e 7.2.2.b Operação de alinhamento das vigotas e painéis treliçados (cortesia Lajes Anhanguera)

No caso das lajes compostas por vigotas e blocos cerâmicos, ao contrário dos painéis pré-fabricados, deve ser feita a solidarização do conjunto com uma capa superior de concreto, geralmente de 4 cm de espessura. A grande vantagem deste tipo de solução é a velocidade de execução e a dispensa de fôrmas. Seus vãos variam de 4 a 8 metros, podendo-se chegar a 15 metros.

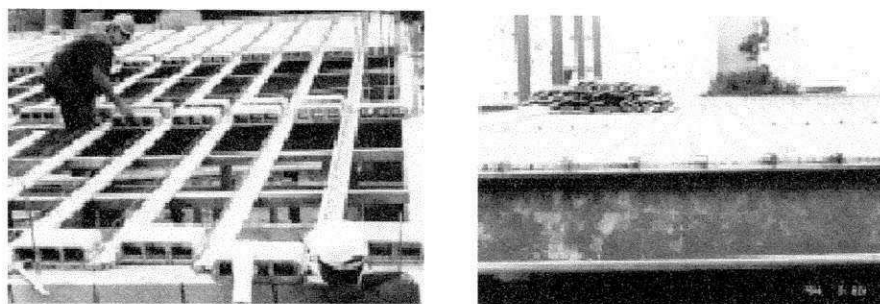

Figura 7.2.2c e 7.2.2.d Operação de montagem de painéis pré-fabricados (cortesia Rodrigues Lima)

7.2.3 Lajes Nervuradas

São empregadas quando se deseja vencer grandes vãos e/ou grandes sobrecargas. O aumento do desempenho estrutural é obtido em decorrência

da ausência de concreto entre as nervuras, que possibilita um alívio de peso não comprometendo sua inércia. Devido à alta relação entre rigidez e peso apresentam elevadas frequências naturais. Tal fato permite a aplicação de cargas dinâmicas (equipamentos em operação, multidões e veículos em circulação) sem causar vibrações sensíveis ao limite de percepção humano. Para a execução das nervuras são empregadas fôrmas reutilizáveis ou não, confeccionadas normalmente em material plástico, polipropileno ou poliestireno expandido.

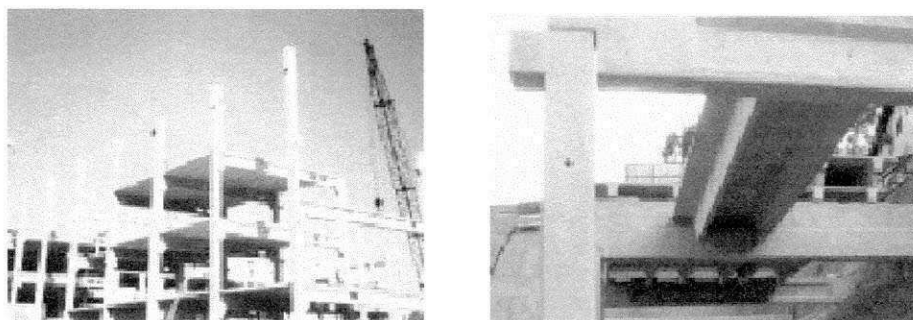
Devido a grande concentração de tensões na região de encontro da laje nervurada com o pilar, deve-se criar uma região maciça para absorver os momentos decorrentes do efeito da punção. Pode-se simular o comportamento de uma laje nervurada com laje pré-fabricada, vista anteriormente, colocando-se blocos de isopor junto à camada superior. Este tipo de solução oferece uma grande vantagem quanto à dispensa da estrutura de cimbramento, conforme indicado na Figura 7.2.3.c e 7.2.3.d.



Figura 7.2.3.a e 7.2.3.b Laje nervurada de um edifício garagem (cortesia Atex)



Figura 7.2.3.c e 7.2.3.d Laje nervurada formada por lajes pré-fabricadas com incorporação de blocos de isopor (cortesia lajes Anhanguera) e estrutura de cimbramento de alumínio (cortesia Peri)

7.2.4 Lajes em Grelha

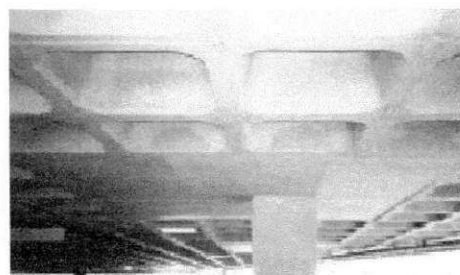
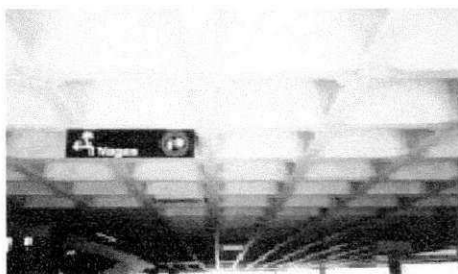
São um caso particular das lajes nervuradas, sendo caracterizadas por nervuras com espaçamento superior a um metro.

7.2.5 Lajes Mistas

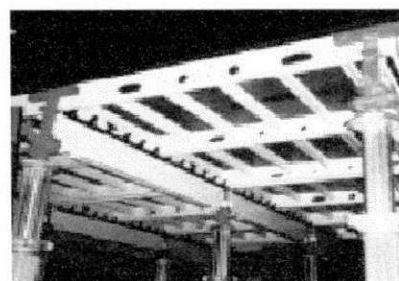
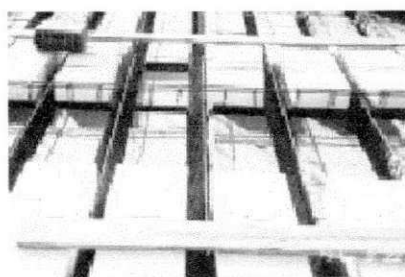
São semelhantes às lajes nervuradas, tendo como diferença básica a utilização de blocos cerâmicos capazes de resistir aos esforços de compressão, oriundos da flexão, sendo considerados no cálculo.

7.2.6 Lajes Duplas

São outro caso particular das lajes nervuradas, sendo que neste caso as nervuras ficam situadas entre dois painéis de lajes maciças (teto do pavimento inferior e piso do pavimento superior). São conhecidas também por lajes do tipo “caixão-perdido” devido a tradicional forma de execução empregada. Podem, entretanto, ser executadas com lajes que se apóiam em vigas invertidas, o que evita a perda da fôrma na região interna.

7.2.7 Lajes Cogumelo

São apoiadas diretamente nos pilares por intermédio de capitéis, indicados na Figura 7.2.7, ou engrossamentos, conforme Figura 7.2.7.a, que têm a função de absorver os esforços de punção presentes na ligação laje-pilar. O dimensionamento é feito com base nos esforços de cisalhamento, que são preponderantes sobre os esforços de flexão.



Figura 7.2.7 Laje cogumelo: (a) com capitel (b) com engrossamento

7.2.8 Lajes Lisas (ou Planas)

São apoiadas diretamente nos pilares sem o uso de capitéis ou engrossamentos. Do ponto de vista arquitetônico, esta solução apresenta uma grande vantagem em relação às demais, pois propicia uma estrutura mais versátil. A ausência de recortes nas lajes permite uma redução no tempo de execução das fôrmas, além da redução expressiva do desperdício dos materiais.

Devido à ausência de capitéis, o seu dimensionamento deve ser criterioso, pois requerem um cuidado especial quanto ao problema de punção. Para combater os esforços de punção são utilizados, habitualmente, conectores ou chapas metálicas na junção entre a laje e o pilar.

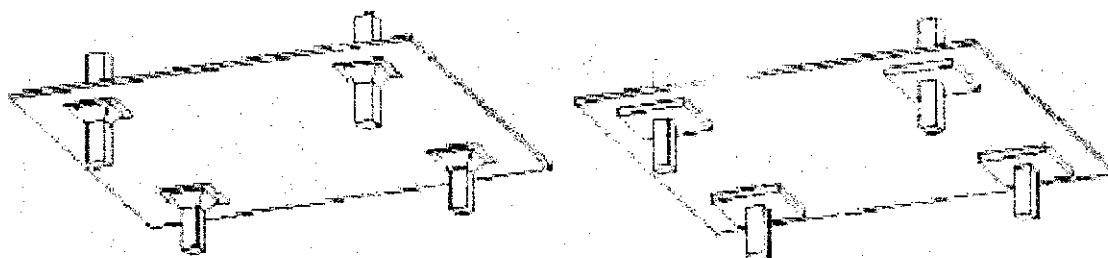
A experiência mostra que o uso de vigas de borda traz inúmeras vantagens sem aumento significativo dos recortes das fôrmas.



Figura 7.2.8 Laje lisa (ou plana)

7.3 Escoramento

Todos os vãos superiores a 1,50m para as lajes pré-fabricadas "comuns" e 1,20 a 1,40m para as lajes treliças. Deverão ser escoradas por meio de tábuas colocadas em espelho, sobre chapuz, e pontaletadas. Os pontaletes deverão ser em nº de 1(um) para cada metro, e são contraventados transversal e longitudinalmente, assentados sobre calços e cunhas, em base firme, que possibilitem a regulagem da contra fecha

fornecida pelo fabricante, geralmente de aproximadamente 0,4% do vão livre.

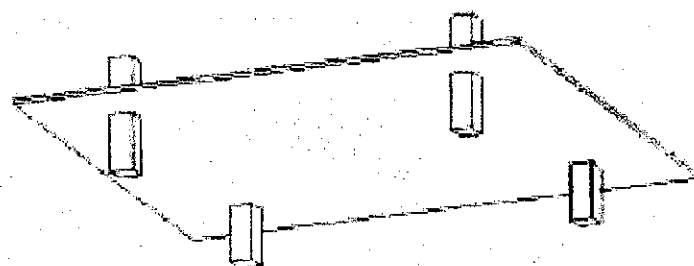
7.4 Concretagem

Molhar bem o material antes de lançar o concreto, este deve ser socado com a colher de pedreiro, para que penetre nas juntas entre as vigas pré-fabricadas e os blocos cerâmicos.

Salvo alguma restrição do calculista, o concreto da capa será de traço 1:2:3 com resistência mínima aos 28 dias de 15 MPa.

Para se concretar lajes que foram executadas sem escoramento (pequenos vãos), ou com uma linha de escoramento, é conveniente que se concrete primeiramente junto aos apoios para solidarizar as pontas das vigotas pré-fabricadas.

7.5 Cura do Concreto e Desforma

Após o lançamento do concreto a laje deverá ser molhada, no mínimo, três vezes ao dia durante três dias. O descimbramento da laje pré-fabricada, como em qualquer estrutura, deve ser feito gradualmente e numa seqüência que não solicite o vão a momentos negativos, geralmente em torno de 21 dias para pequenos vãos e 28 dias nos vãos maiores, salvo indicações do responsável técnico.

Nas lajes de forro é aconselhável que o escoramento seja retirado após a conclusão dos serviços de execução do telhado.

7.6 Observações Importantes

- ✓ Verificar sempre os escoramentos e contraventamentos;
- ✓ Verificar o comportamento estrutural dos apoios das lajes pré-fabricadas;
- ✓ Proporcionar uma contra fecha compatível com o vão a ser vencido;
- ✓ Molhar até a saturação a concretagem no mínimo 3 dias e tres vezes ao dia.

7.7 Noções de Segurança

- ✓ Para caminhar sobre a laje durante o lançamento do concreto, é aconselhável fazê-lo sobre tábuas apoiadas nas vigas para evitar quebra de materiais ou possíveis acidentes;
- ✓ Andar sempre sobre passarela executada com tábuas e nunca no elemento intermediário, mesmo sendo bloco de concreto.
- ✓ Para evitar quedas de operários ou de materiais da borda da laje deve-se prever a colocação de guarda corpo de madeira ou metal, com tela, nas bordas da periferia da laje.
- ✓ Utilizar andaimes em todos os trabalhos externos à laje.

8. Detalhes de Execução em Obras com Concreto Armado

Sabemos, que apesar da grande evolução na tecnologia do concreto, nas obras de pequeno e médio porte não se consegue executar um concreto com todas as suas características, de resistência à compressão, pega, trabalhabilidade, perda ao fogo etc..., o que fará com que as construções sejam prejudicadas quanto a estabilidade, funcionalidade das estruturas em concreto armado, devido sempre a problemas referentes a custos, e também por falta de tecnologia por parte de pequenos construtores.

Seriam óbvias as vantagens em economia propiciadas pela utilização de concreto de maior resistência, mas é importante frisar que grandes benefícios poderiam também ser obtidos no que concerne à durabilidade das estruturas, pois concretos mais fortes tem também, em geral, maior resistência à abrasão e baixa permeabilidade.

No que se refere aos constituintes da mistura os pontos-chaves são o fator água-cimento, consumo de cimento e resistência. Atenção também deve ser dada às especificações sobre agregados, cimentos, aditivos e cuidado especial é recomendável quanto aos teores de cloretos e sulfatos no concreto.

Vamos abordar de modo prático alguns detalhes para uma boa execução de obras em concreto armado, ficando aqui em ressalva que qualquer problema em obra deverá ser bem estudado para se fornecer uma solução adequada, pois cada uma tem seus aspectos exclusivos e particulares.

8.1 Materiais Empregados em Concreto Armado

8.1.1 Cimento

O projeto deverá estabelecer os tipos de cimento adequados, tecnicamente e economicamente, a cada tipo de concreto, estrutura, método construtivo, ou mesmo, em relação aos materiais inertes disponíveis.

Exemplo de alguns tipos de cimento passíveis de emprego em aplicações específicas!:

✓ **Cimento Portland comum:**

- *concreto armado em ambientes não agressivos*
- *lançamento de pequenos volumes ou grandes volumes desde que empregados, na mistura, outros aglomerantes ativos (tais como materiais pozolânicos ou escória de alto forno) para redução do calor de hidratação.*
- *Concreto protendido ou pré-moldado*
- *Não recomendado para emprego em ambientes agressivos;*

✓ **Cimento Portland de alta resistência inicial**

- pré-moldados;
- para descimbramento a curto prazo;
- não recomendado para lançamento de grandes volumes;
- cimento de moderada e alta resistência a sulfatos;
- estruturas em contato com sulfatos;
- estruturas em meios ligeiramente ácidos;
- concreto massa;
- pouco recomendável o emprego em estruturas onde sejam necessárias a desforma e o descimbramento rápido.
- cimento portland de alto forno:
- recomendável para estruturas em meios ácidos ou sujeitas a ataque de sulfatos e/ou ácidos;
- aplicável a concreto massa;
- possível o emprego com agregados álcali-reativos;
- cimento portland pozolânico;
- recomendável para concreto massa e para uso com agregados reativos com álcalis;

- aplicável a estruturas sujeitas a ataques ácidos fracos ou de sulfatos;
- cimento aluminoso:
- para refratários em ambientes ligeiramente ácido.

O cimento, ao sair da fábrica acondicionado em sacos de várias folhas de papel impermeável, apresenta-se finamente pulverizado e praticamente seco, assim devendo ser conservado até o momento da sua utilização.

Quando o intervalo de tempo decorrido entre a fabricação e a utilização não é demasiado grande, a proteção oferecida e em geral, suficiente.

Caso contrário, precauções suplementares devem ser tomadas para que a integridade dos característicos iniciais do aglomerante seja preservada.

A principal causa da deterioração do cimento é a umidade que, por ele absorvida, hidrata-o pouco a pouco, reduzindo-lhe sensivelmente as suas características de aglomerante.

O cimento hidratado é facilmente reconhecível. Ao esfregá-lo entre os dedos sente-se que não está finamente pulverizado, constata-se mesmo, freqüentemente, a presença de torrões e pedras que caracterizam fases mais adiantadas de hidratação.

✓ Recomendações

O cimento sendo fornecido em sacos deve-se verificar sua integridade, não aceitando os que estiverem rasgados ou úmidos. Os sacos que contém cimento parcialmente hidratado, isto é, com formação de grumos que não são total e facilmente desfeitos com leve pressão dos dedos, não devem ser aceitos para utilização em concreto estrutural.

Para armazenar cimento é preciso, em primeiro lugar, preservá-lo, tanto quanto possível, de ambientes úmidos e em segundo, não ser estocado em pilhas de alturas excessivas, pois o cimento ainda é possível de hidratar-se. É que ele nunca se apresenta completamente seco e a pressão elevada a que ficam sujeitos os sacos das camadas inferiores reduz os vazios, forçando um contato mais intenso entre as partículas do aglomerante e a umidade existente.

Portanto para evitar essas duas principais causas de deterioração do cimento é aconselhável:

1º- As pilhas não excederem de mais de 10 sacos, salvo se o tempo de armazenamento for no máximo 15 dias, caso em que pode atingir 15 sacos.

2º- As pilhas devem ser feitas a 30 cm do piso sobre estrado de madeira e a 30 cm das paredes e 50 cm do teto.

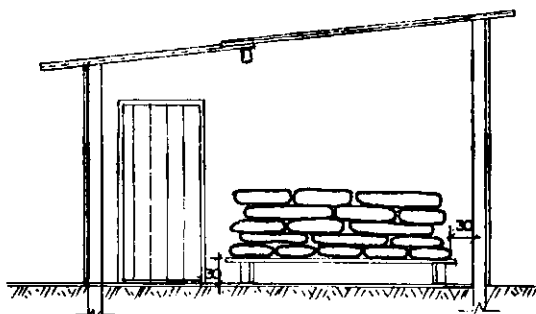

Os lotes recebidos em épocas diferentes e diversas não podem ser misturados, mas devem ser colocados separadamente de maneira a facilitar sua inspeção e seu emprego na ordem cronológica de recebimento. Deve-se tomar cuidados especiais no armazenamento utilizando cimento de marcas, tipos e classes diferentes. O tempo de estocagem máxima de cimento deve ficar em torno de 30 dias.

A capacidade total armazenada deve ser suficiente para garantir as concretagens em um período de produção máxima, sem reabastecimento.

8.1.2 Agregados

Devemos tomar o cuidado para que em nossas obras não se receba agregados com grande variabilidade, algumas vezes por motivo de abastecimento ou econômico, daqueles inicialmente escolhidos.

Esta variabilidade prejudica a homogeneidade e características mecânicas do concreto. Se recebemos, com granulometria mais fina que o material usado na dosagem inicial, necessitaremos uma maior quantidade de água para mantermos a mesma trabalhabilidade e, conseqüentemente, haverá uma redução na resistência mecânica. Se ocorrer o inverso haverá um excesso de água para a mesma trabalhabilidade, aumentando a resistência pela diminuição do fator água/cimento, o qual será desnecessário, pois se torna antieconômico, além de provocar uma redução de finos, que prejudicará sua coesão e capacidade de reter água em seu interior, provocando exudação do mesmo.

✓ Recomendações

Deve-se ao chegar os agregados, verificar a procedência, a quantidade, e o local de armazenamento e devem estar praticamente isentos de materiais orgânicos como humus, etc.... e também, siltes, carvão.

Quando da aprovação de jazida para fornecer agregados para concreto devemos ter conhecimento de resultados dos seguintes ensaios e/ou análises:

- reatividade aos álcalis do cimento (álcali-sílica, álcali-silicato, álcali-carbonato);
- estabilidade do material frente a variações de temperatura e umidade;
- análise petrográfica e mineralógica;
- presença de impurezas ou materiais dielétricos;
- resistência à abrasão;
- *absorção do material.*

No entanto, no caso de obras de pequeno porte, é praticamente inviável a execução de tais ensaios e análises. Neste caso, deve-se optar pelo uso de material já consagrado no local ou pela adoção de medidas preventivas, em casos específicos (uso de material pozolânicos, por exemplo).

Para evitarmos a variabilidade dos agregados devemos esclarecer junto aos fornecedores a qualidade desejada e solicitar rigoroso cumprimento no fornecimento.

Para o armazenamento dos agregados poderemos fazê-lo em baias com tapumes laterais de madeira ou em pilhas separadas, evitando a mistura de agregados de diferentes dimensões, deveremos fazer uma inclinação no solo, para que a água escoar no sentido inverso da retirada dos agregados, e colocar uma camada com aproximadamente 10 cm de brita, 1 e 2 para possibilitar a drenagem do excesso de água.

Recomenda-se que as alturas máximas de armazenamento sejam de 1,50m, diminuindo-se o gradiente de umidade, principalmente nas areias e pedriscos, evitando-se constantes correções na quantidade de água lançado ao concreto.

Estando a areia com elevada saturação, deve-se ter o cuidado de verificar no lançamento do material na betoneira, se parte da mesma não ficou retida nas caixas ou latas, pedindo que seja bem batida para a sua total liberação.

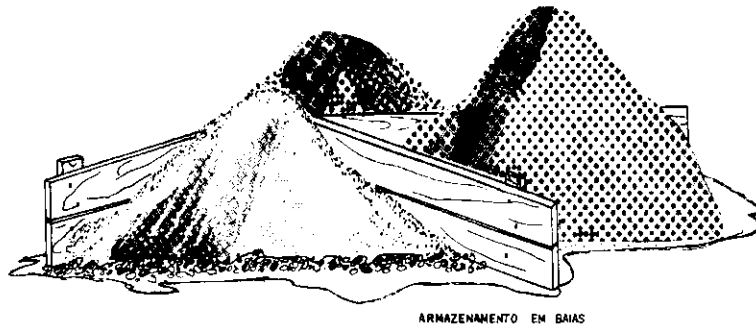

8.1.3 Água

A resistência mecânica do concreto poderá ser reduzida, se a água utilizada no amassamento conter substâncias nocivas em quantidades prejudiciais.

Portanto, a água destinada ao amassamento deverá ser as águas potáveis.

Do ponto de vista da durabilidade dos concretos, o emprego de águas não potáveis no amassamento do concreto pode criar problemas a curto ou longo prazo.

Se, para o concreto simples, o uso de águas contendo impurezas, dentro de certos limites, pode não trazer conseqüências danosas, o mesmo não ocorre com o concreto armado, onde a existência de cloretos pode ocasionar corrosão das armaduras, além de manchas e eflorescências superficiais.

8.1.4 Armaduras

Os problemas existentes com as barras de aço é a possibilidade de corrosão em maior ou menor grau de intensidade, em função de meio ambiente existente na região da obra.

O que provoca a diminuição da aderência ao concreto armado e diminuição de seção das barras. No primeiro caso, esta diminuição é provocada pela formação de uma película não aderente às barras de aço, impedindo o contacto com o concreto. No segundo caso de diminuição de

seção, o problema é de ordem estrutural, devendo ser criteriosamente avaliada a perda de seção da armadura.

✓ **Recomendações**

▪ **Meios fortemente agressivos (regiões marítimas, ou altamente poluídas).**

- Armazenar o menor tempo possível;
- Receber na obra as barras de aço já cortadas e dobradas, em pequenas quantidades;
- Armazenar as barras em galpões fechados e cobertos com lona plástica;
- Pintar as barras com pasta de cimento de baixa consistência (avaliar a eficiência periodicamente).

▪ **Meios mediamente agressivos**

- Armazenar as barras sobre travessas de madeira de 30 cm de espessura, apoiadas em solo limpo de vegetação e protegido de pedra britada.
- Cobrir com lonas plásticas;
- Pintar as barras com pasta de cimento de baixa consistência.(avaliar a eficiência periodicamente);

▪ **Meios pouco agressivos**

- Armazenar as barras em travessas de madeira de 20 cm de espessura, apoiadas em solo limpo de vegetação e protegido por camada de brita.

▪ **Para a limpeza das barras com corrosão deveremos fazer em ordem de eficiência**

- jateamento de areia;
- limpeza manual com escova de aço;
- limpeza manual com saco de estopa úmido.

As barras que foram pintadas com camadas de cimento, para sua utilização na estrutura deverão ser removidas, a qual pode ser feito manualmente através de impacto de pedaço de barra de aço estriada e ajudar a limpeza através de fricção das mesmas.

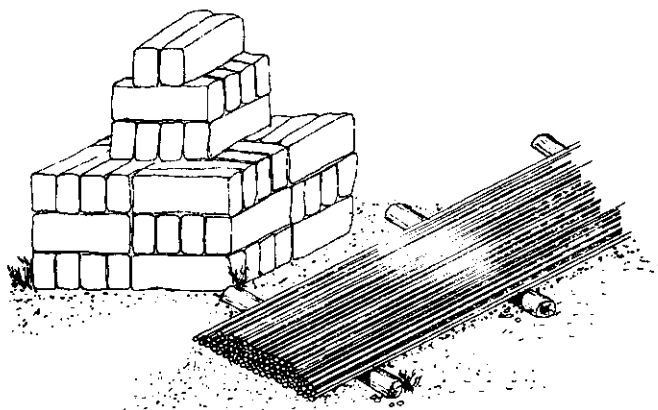

▪ Tipos de Aço

Os aços estruturais de fabricação nacional em uso no Brasil podem ser classificados em três grupos:

- *Aços de dureza natural laminados a quente: utilizados a muito tempo no concreto armado. Nos dias de hoje possui saliências para aumentar a aderência do concreto.*
- *Aços encruados a frio: obtidos por tratamento a frio trabalho mecânico feito abaixo da zona crítica, os grãos permanecem deformados aumentando a resistência.*
- *Aços para concreto protendido: aços duros e pertencem ao grupo de aços usados para concreto protendido. Pode ser encontrado em fios isolados ou formando uma cordoalha.*

No Brasil a indicação do aço é feita pelas letras CA (concreto armado) seguida de um número que caracteriza a tensão de escoamento em kg/mm². Segue ainda uma letra maiúscula A ou B, que indica se o aço é de dureza natural ou encruado a frio.

Os mais utilizados são: CA 25

CA 50 A, CA 50 B;

CA 60 A, CA 60 B.

Obs.: O comprimento usual das barras é de 11, com tolerância de mais ou menos 9%. E sua unidade é em milímetros.

8.2 Sistema de Fôrmas e Escoramentos Convencionais

Para se ter à garantia de que uma estrutura ou qualquer peça de concreto armado seja executado fielmente ao projeto e tenha a fôrma correta, depende da exatidão e rigidez das formas e de seus escoramentos.

Geralmente as fôrmas têm a sua execução atribuída aos mestres de obra ou encarregados de carpintaria, estes procedimentos resultam em consumo intenso de materiais e mão-de-obra, fazendo um serviço empírico, as fôrmas podem ficar superdimensionadas ou subdimensionadas. Hoje existe um grande elenco de alternativas para confecção de fôrmas, estudadas e projetadas, para todos os tipos de obras.

As fôrmas podem variar cerca de 40%² do custo total das estruturas de concreto armado. Considerando que a estrutura representa 20% do custo total de um edifício, concluímos que racionalizar ou otimizar a forma corresponde a 8% do custo de construção.

Nessa análise, estamos considerando os custos diretos, existem os chamados indiretos, que podem alcançar níveis representativos. No ciclo de execução da estrutura (forma, armação e concreto), o item forma é geralmente, o caminho crítico, responsável por cerca de 50% do prazo de execução do empreendimento. Portanto, o seu ritmo estabelece o ritmo das demais atividades e, eventuais atrasos. A forma é responsável por 60% das horas-homem gastas para execução da estrutura os outros 40% para atividade de armação e concretagem.

Portanto devemos satisfazer alguns requisitos para a sua perfeita execução, que são:

- *Devem ser executadas rigorosamente de acordo com as dimensões indicadas no projeto, e ter a resistência necessária.*
- *Devem ser praticamente estanques.*
- *Devem ser projetadas para serem utilizadas o maior número possíveis de vezes.*

Na concretagem devemos tomar algumas precauções para que a estrutura não seja prejudicada:

- *Antes de concretar, as fôrmas devem ser limpas.*

- *Antes de concretar, as fôrmas devem ser molhadas até a saturação.*
- *Antes de concretar, as fôrmas devem ser molhadas até a saturação.*

8.2.1 Materiais e Ferramentas

De acordo com o acabamento superficial pode-se definir o tipo de material a ser empregado.

- Tábuas de madeira serrada;
- Chapa de madeira compensada resinada;
- Chapa de madeira compensada plastificada, além dos pregos, barras de ferro redondo, para serem utilizados sob forma de tirantes. Existem também, diferentes tipos de fôrmas metálicas assim como pontaletes tubulares.

✓ Tábuas de madeira serrada

Devem ter as seguintes qualidades:

- Elevado módulo de elasticidade e resistência razoável;
- Não ser excessivamente dura;
- Baixo custo.

As tábuas mais utilizadas são o pinho de 2º e 3º, o cedrilho, timburi. e similares; sendo as bitolas comerciais mais comuns de: 2,5 x 30,0 cm (1" x 12"), 2,5 x 25,0 cm (1" x 10"), 2,5 x 20,0 cm (1" x 8").

As tábuas podem ser reduzidas a qualquer largura, desdobradas em sarrafos, dos quais os mais comuns são os de 2,5 x 15,0 cm; 2,5 x 10,0 cm; 2,5 x 7,0 cm; 2,5 x 5,00 cm.

✓ Chapas de madeira compensada

As chapas de madeira compensada, mais usadas para forma, tem dimensões de 2,20 x 1,10 m e espessura que variam de 6,0; 10,0; 12,0mm.

As chapas tem acabamento resinado, para utilização em estruturas de concreto armado revestida, e acabamento plastificado, para utilização em estruturas de concreto aparente.

As chapas compensadas são compostas por diversas lâminas coladas ou por cola "branca" PVA, ou cola fenólica. As chapas coladas com cola

fenólica são mais resistentes ao descolamento das lâminas quando submetidas à umidade.

✓ Escoramentos

Podemos utilizar para escoramentos pontaletes de eucaliptos ou peças de peroba como os cibros 5,0 x 6,0 cm; 5,0 x 7,0 cm; 8,0 x 8,0 cm; as vigas 6,0 x 12,0cm e 6,0 x 16,0 cm, além dos escoramentos tubulares metálicos.

✓ Pregos

Os pregos obedecem às normas EB-73 e PB-58/ ABNT. A designação dos pregos com cabeça será por dois n^{os}. a x b.

a = refere ao diâmetro, é o n^o do prego na Fiera Paris.

ex: 15 = 2,4 mm 18 = 3,4 mm

b = representa o comprimento medido em "linhas" – 2,3 mm, unidade correspondente a 1/12 da polegada antiga.

OBS.: Os mais utilizados são:

- Fôrmas de 18 x 27

tábuas:

19 x 36

- Fôrmas de 15 x 15

chapas:

18 x 27

- Escoramentos: 19 x 36

18 x 27

O diâmetro deve ser escolhido entre 1/8 e 1/10 da espessura da peça de menor espessura.

Devemos deixar os materiais em locais cobertos, protegidos do sol e da chuva. No manuseio das chapas compensadas deve-se tomar o cuidado para não danificar os bordos.

Para a execução das fôrmas além das ferramentas de uso do carpinteiro, como o martelo; serrote; lima; etc. se utiliza uma mesa de serra circular e uma bancada com gabarito para a montagem dos painéis.

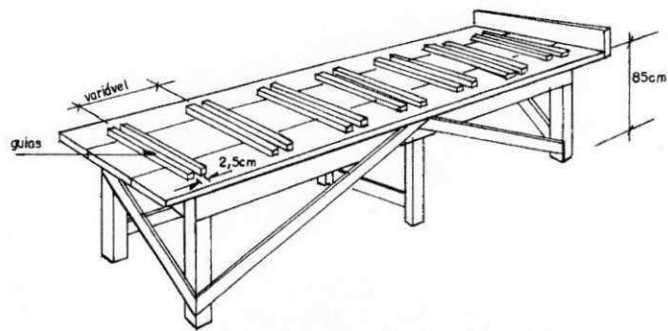

A mesa de serra deve ter uma altura que permita proceder ao corte de uma seção de uma só vez e as dimensões da mesa de serra deve ser coerentes com as dimensões das peças a serrar, e ainda é de grande importância adotar um disco de serra com dentes compatíveis com o corte a ser feito.

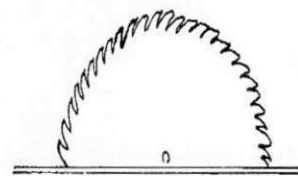
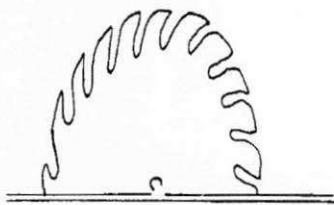

mais indicado
para chapas
compensadas

FERRAMENTAS

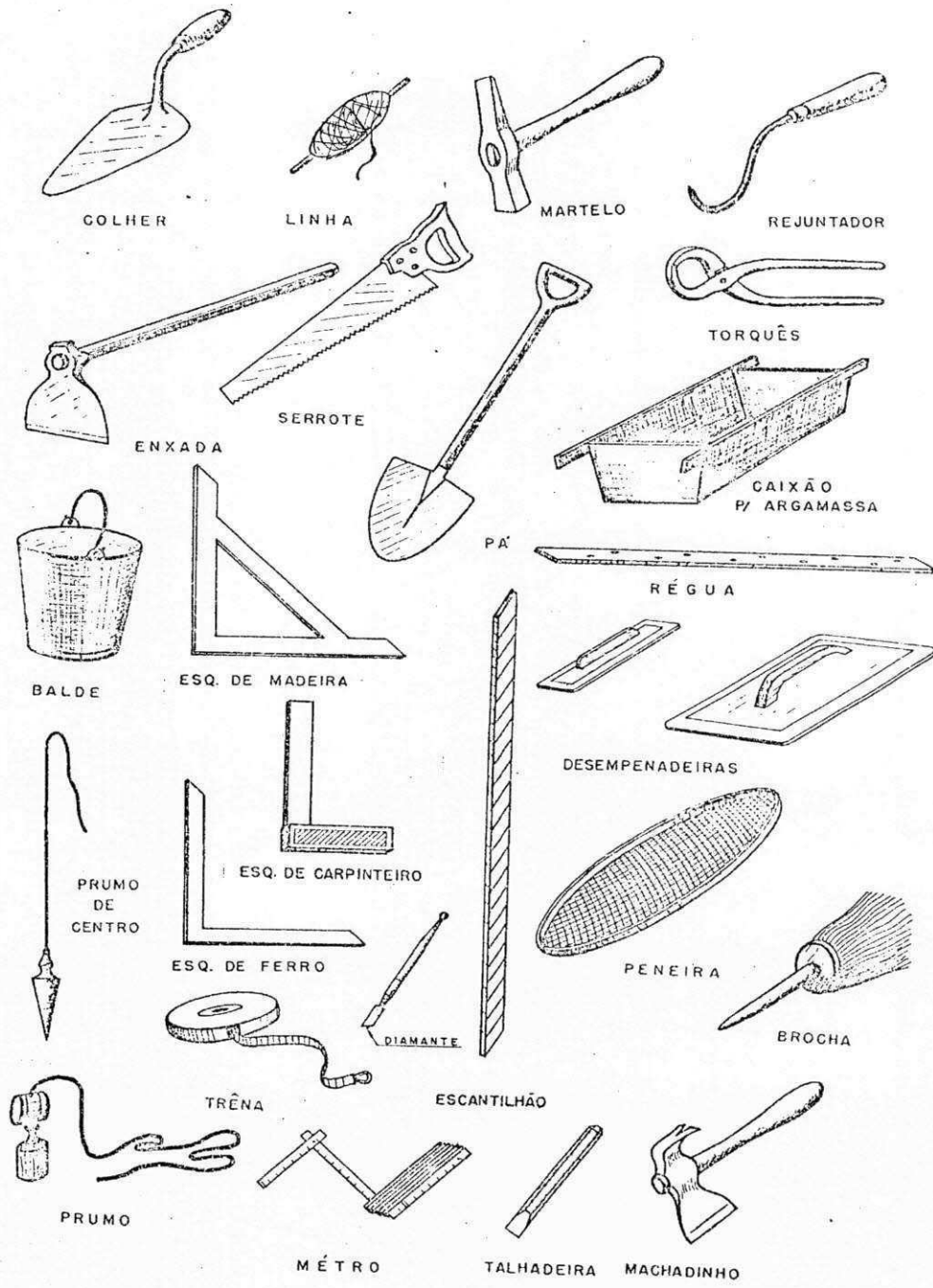

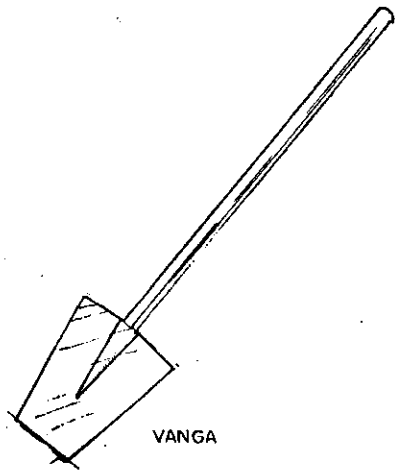

VANGA

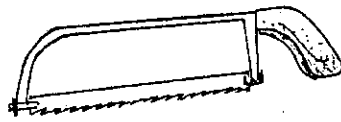

ARCO DE SEGUETA



PONTEIRO

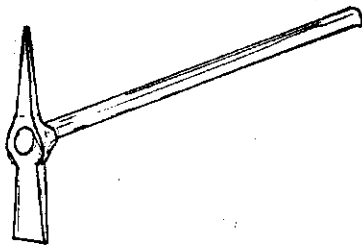

PICARETA

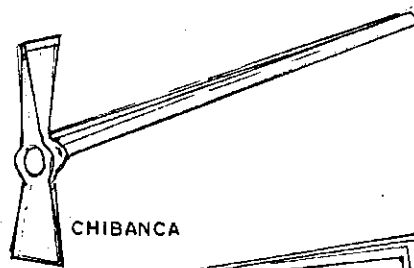

CHIBANCA



CHAVE DE DOBRAR FERRO



DESEMPENADEIRA DENTADA

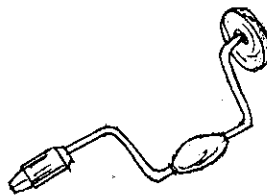

ARCO DE PUA



VERRUMA

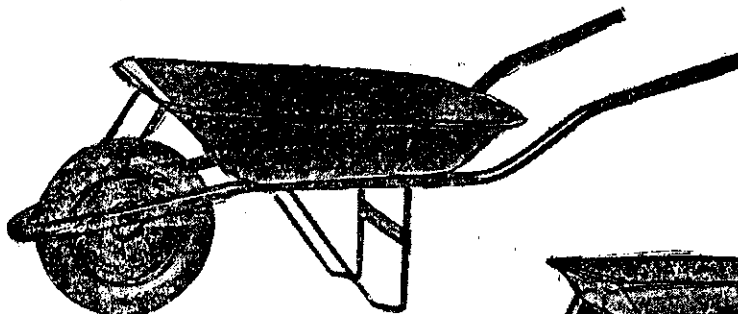

CARRINHO

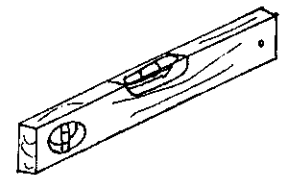

NIVEL DE BÔLHA

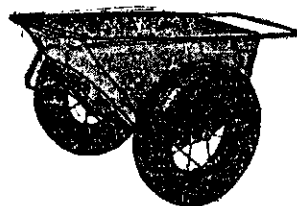

GIRICA



VIBRADOR

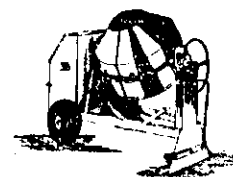

BETONEIRA

8.3 Peças Utilizadas na Execução das Fôrmas

São dados diversos nomes às peças que compõem as fôrmas e seus escoramentos as mais comuns são:

1 –Painéis: Superfícies planas, formadas por tábuas ou chapas, etc. Os painéis formam os pisos das lajes e as faces das vigas, pilares, paredes.

2 –Travessas: Peças de ligações das tábuas ou chapas, dos painéis de vigas, pilares, paredes, geralmente feitas de sarrafos ou caibros.

3 –Travessões: Peças de suporte empregadas somente nos escoramentos dos painéis de lajes, geralmente feitas de sarrafos ou caibros.

4 –Guias: Peças de suporte dos travessões. Geralmente feitas de caibros ou tábuas trabalhando a cutelo (espelho), no caso de utilizar tábuas, os travessões são suprimidos.

5 –Faces: Painéis que formam os lados das fôrmas das vigas.

6 –Fundo das Vigas: Painéis que forma a parte inferior das vigas.

7–Travessas de Apoio: Peças fixadas sobre as travessas verticais das faces da viga, destinadas ao apoio dos painéis de lajes e das peças de suporte dos painéis de laje (travessões e guias).

8–Cantoneiras: Peças triangulares pregadas nos ângulos internos das fôrmas.

9–Gravatas: Peças que ligam os painéis das formas dos pilares, colunas e vigas.

10–Montantes: Peças destinadas a reforçar as gravatas dos pilares.

11–Pés – Direitos: Suportes das fôrmas das lajes. Geralmente feitos a de caibros ou varas de eucaliptos.

12–Pontaletes: Suportes das fôrmas das vigas. Geralmente feitos de caibros ou varas de eucaliptos.

13–Escoras (mãos – francesas): Peças inclinadas, trabalhando a compressão.

14–Chapuzes: Pequenas peças feitas de sarrafos, geralmente empregadas como suporte e reforço de pregação das peças de escoramento, ou como apoio extremo das escoras.

15–Talas: Peças idênticas aos chapuzes, destinadas à ligação e a emenda das peças de escoramento.

16–Cunhas: Peças prismáticas, geralmente usadas aos pares.

17-Calços: Peças de madeira os quais se apóiam os pontaletes e pés direitos por intermédio de cunhas.

18-Espaçadores: Peças destinadas a manter a distância interna entre os painéis das formas de paredes, fundações e vigas.

19-Janelas: Aberturas localizadas na base das fôrmas, destinadas a limpeza.

20-Travamento: Ligação transversal das peças de escoramento que trabalham a flambagem.

21-Contraventamento: Ligação destinada a evitar qualquer deslocamento das fôrmas. Consiste na ligação das fôrmas entre si.

Ex.1

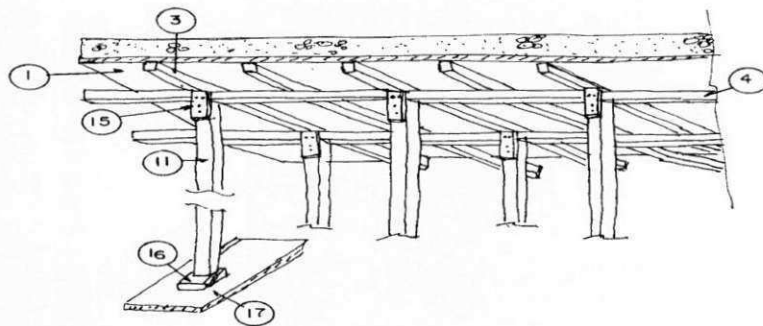

Ex.2

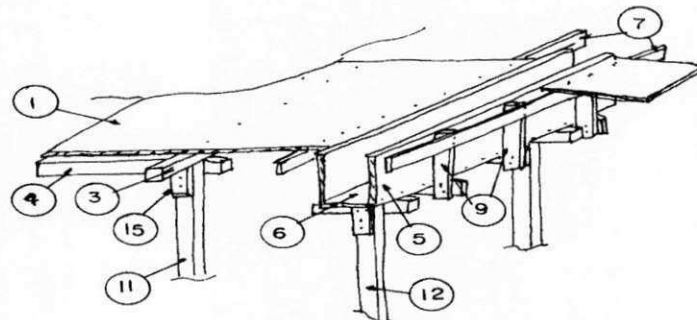

Ex.3

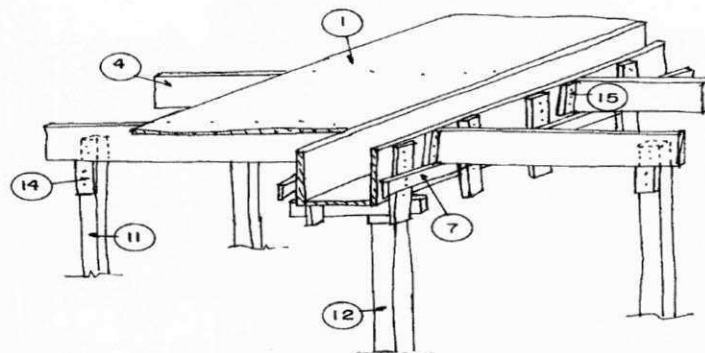

Ex.4

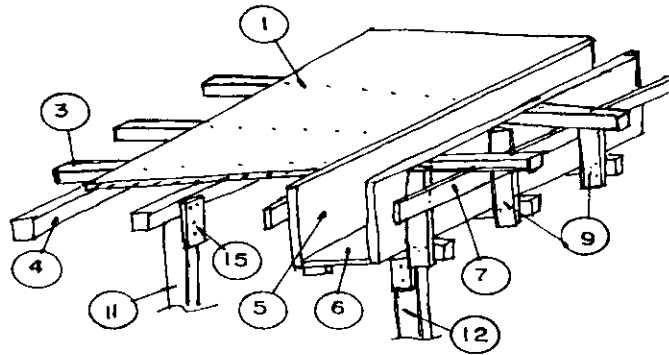

8.4 Utilização

1º - Nos Pilares

Temos que prever contraventamentos em duas direções perpendiculares entre si os quais deverão estar bem apoiados no terreno em estacas firmemente batidas ou nas formas da estrutura inferior, devem ser bem fixados com bastantes pregos nas ligações com a fôrma e com os apoios no solo.

Em pilares altos, prever contraventamentos em dois ou mais pontos de altura, e nos casos de contraventamentos longos prever travessas com sarrafos para evitar flambagem.

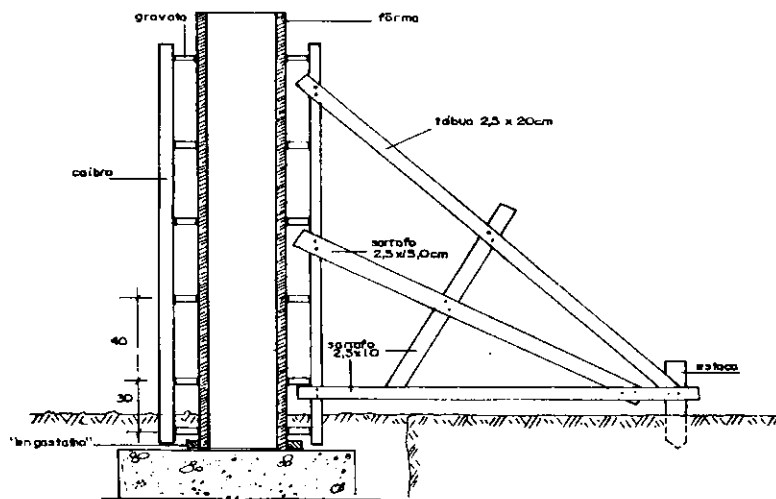

Devemos colocar gravatas com dimensões proporcionais às alturas dos pilares para que possam resistir ao empuxo lateral do concreto frasco.

Na parte inferior dos pilares, a distância entre as gravatas devem ser de 30 a 40 cm, não devemos esquecer de deixar na base dos pilares uma janela para a limpeza e lavagem do fundo, bem como deixar janelas intermediárias para concretagem em etapas nos pilares altos.

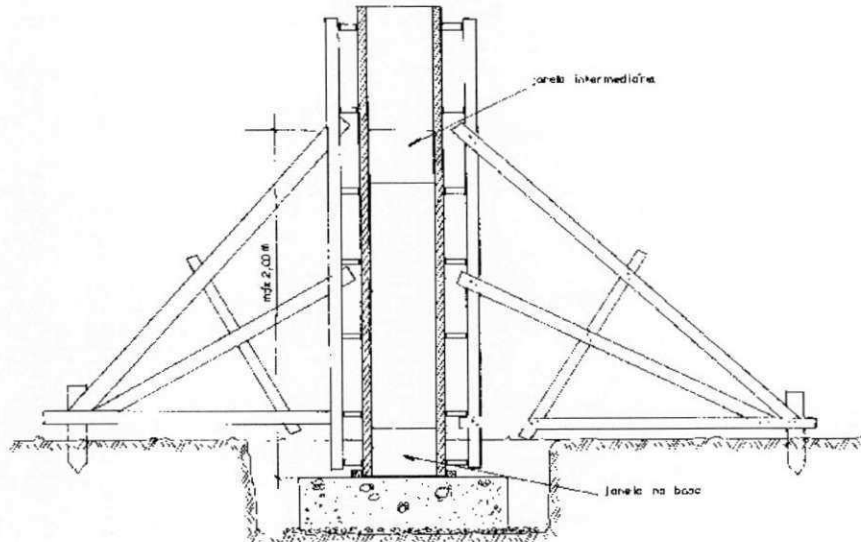

Seção

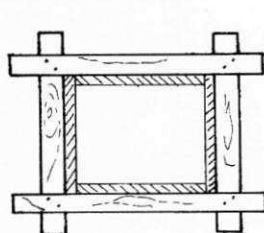

com gravatas

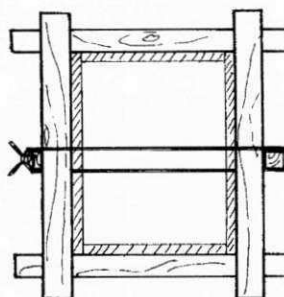

com gravatas e reforço de arame recozido nº 10

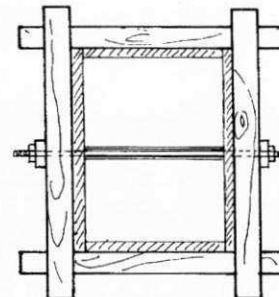

com gravatas e espaguetes montados dentro de tubos plásticos

Tipos de gravatas mais usuais para pilares

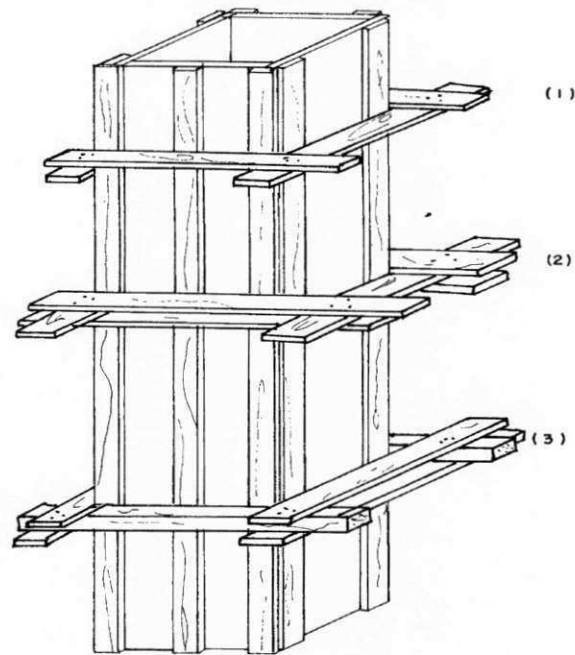

Além das gravatas podemos reforçar as formas dos pilares com arame recozido nº12 ou nº 10 (seção 2), ou ainda com espaguetes, tensores, que podem ser introduzidas dentro de tubos plásticos para serem reaproveitados (seção 3).

Tensores

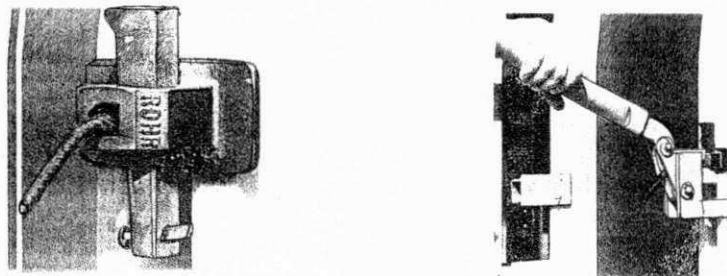

Espaguetes

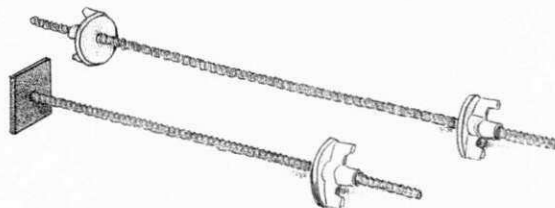

2º-Nas Vigas e Lajes

Devemos de nos certificar se as formas tem as amarrações, escoramentos e contraventamentos suficientes para não sofrerem deslocamentos ou deformações durante o lançamento do concreto, e verificarmos se as distâncias entre eixos são as seguintes:

- para as gravatas : 0,50, 0,60 a 0,80m
- para caibros horizontais das lajes : 0,50 m
- entre mestras ou até apoio nas vigas : 1,00 a 1,20m
- entre pontaletes das vigas e mestras das lajes : 1,00m

Quando os pontaletes forem apoiar no terreno, para evitar recalques, devemos colocar tábuas ou pranchas que deverão ser maiores quando mais fraco for os terrenos, de modo que as cargas dos pontaletes seja distribuída numa área maior.

Prever cunhas duplas nos pés de todos os pontaletes para possibilitar uma desforma mais fácil, e nos vãos intermediários dos escoramentos, devem com certeza serem colocados, de modo a permitir a colocação das contra flechas.

Nos pontaletes com mais de 3,00m, prever travamentos horizontais e contravontamentos para evitar flambagem.

Cuidado com emendas nos pontaletes !!!

Cada pontalete de madeira só poderá ter uma emenda, a qual não pode se feita no terço médio do seu comprimento. Nas emendas, os topos das duas peças devem ser planos e normais ao eixo comum. Devem, nestes casos, ser pregados sobre juntas de sarrafos em toda a volta das emendas.

Nas formas laterais das vigas, não é suficiente a colocação de gravatas ancoradas através do espaço interior das fôrmas com arame grosso (aramé recozido nº 10) , principalmente nas vigas altas, é necessário prever também um bom escoramento lateral com as mãos francesas entre a parte superior da gravata e a travessa de apoio ou contra o piso ou terreno, evitando as "barrigas" ou superfícies tortas. Podemos ainda utilizar, nestes casos, os espaguetes ou tensores.

Na base da forma e sobre as guias é importante pregar um sarrafo denominado "sarrafo de pressão", para evitar a abertura da forma.

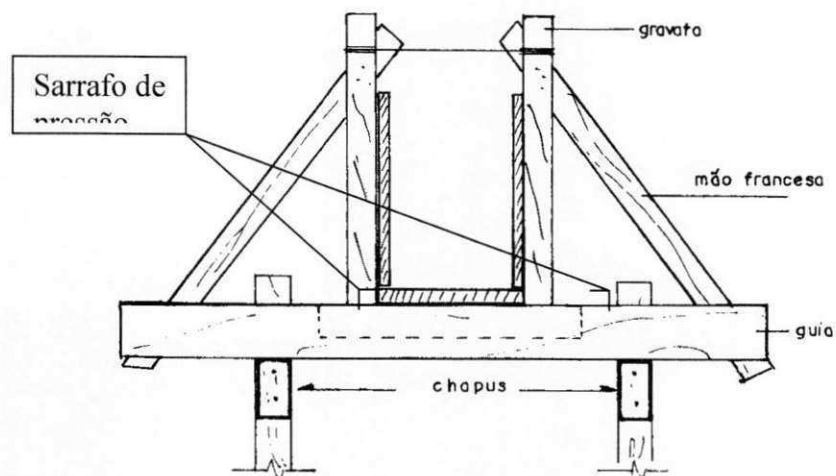

Outro tipo de fôrma e escoramentos de vigas

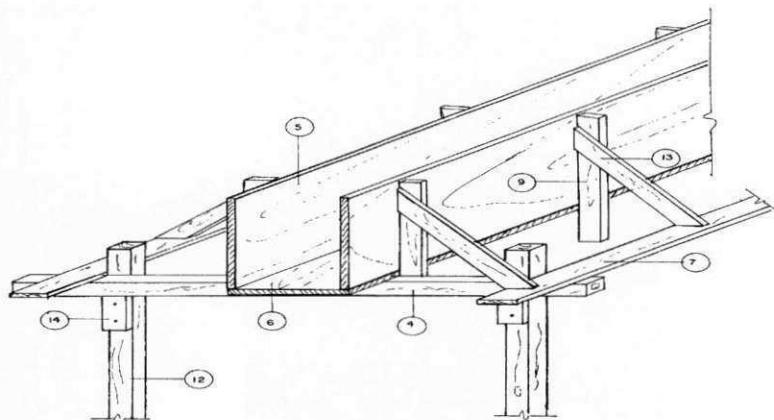

8.5 Aplicação do Concreto em Estruturas

Na aplicação do concreto devemos efetuar o adensamento de modo a torná-lo o mais compacto possível.

O método mais utilizado para o adensamento do concreto é por meio de vibrador de imersão, para isso devemos ter alguns cuidados:

- aplicar sempre o vibrador na vertical;
- vibrar o maior número possível de pontos;
- o comprimento da agulha do vibrador deve ser maior que a camada a ser concretada;
- não vibrar a armadura;
- não imergir o vibrador a menos de 10 ou 15 cm da parede da fôrma;
- mudar o vibrador de posição quando a superfície apresentar-se brilhante.

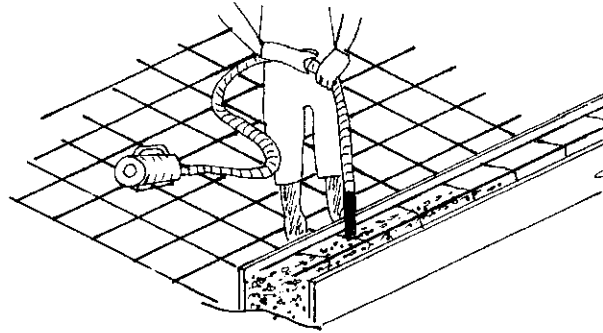

Porém antes da aplicação do concreto nas estruturas devemos ter alguns cuidados:

- a altura da camada de concretagem deve ser inferior a 50 cm, facilitando assim a saída das bolhas de ar.
- e alguns cuidados nos pilares, vigas, lajes como segue:

8.5.1 Nos Pilares

Verificar o seu prumo, e fazer com que a fôrma fique apoiada no mesmo quadro já comentado quando dos arranques dos pilares, e contraventá-las.

Engravatar a fôrma a cada aproximadamente 50 cm, e em casos de pilares altos a 2,00m fazer uma abertura "janela" para o lançamento do concreto, evitando com isso a queda do concreto de uma altura fazendo com que os agregados graúdos permaneçam no pé do pilar formando ninhos de pedra a vulgarmente chamado "bicheira".

Podemos ainda fazer uma outra abertura no pé do pilar para, antes da concretagem, fazer a remoção e limpeza da sua base.

O concreto deverá ser vibrado com vibrador específico para tal, e não a "marteladas" como o usual.

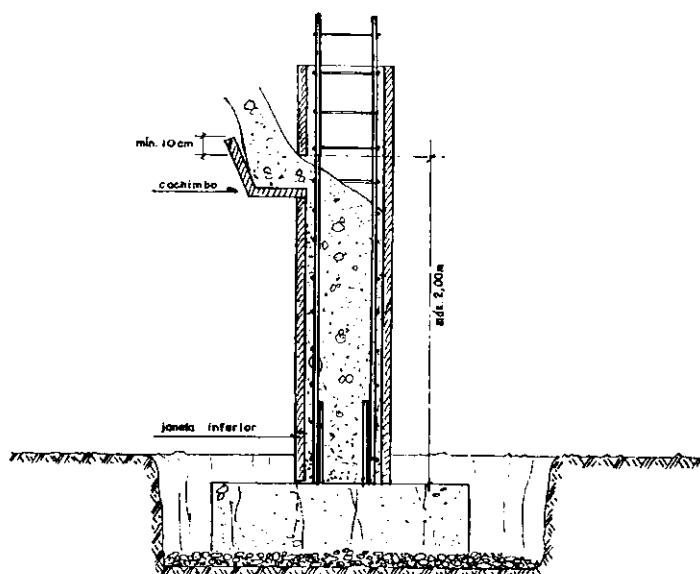

8.5.2 Nas Vigas

Deverá ser feito formas, contraventadas a cada 50cm, par evitar, no momento de vibração, a sua abertura e vazamento da pasta de cimento.

Deverão ser concretadas de uma só vez, caso não haja possibilidade, fazer as emendas à 45° e quando retornamos a concretar devemos limpar e molhar bem colocando uma pasta de cimento antes da concretagem.

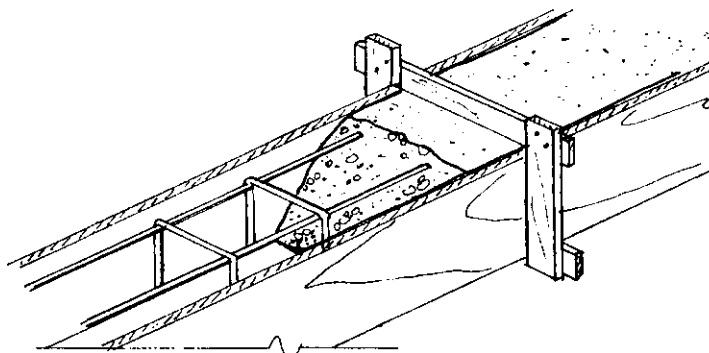

8.5.3 Nas Lajes

Após a armação, devemos fazer a limpeza das pontas de arame utilizadas na fixação das barras, através de imã, fazer a limpeza e umedecimento das formas antes de concretagem, evitando que a mesma absorva água do concreto. O umedecimento não pode originar acúmulo de água, formando poças.

Garantir que a armadura negativa fique posicionada na face superior, com a utilização dos chamados "Caranguejos".

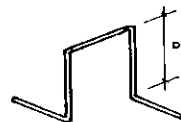
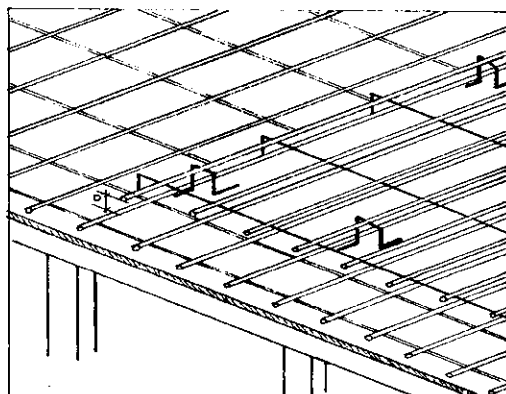

D- Distância entre as camadas da armadura.

Recomendamos o uso de guias de nivelamento e não de pilaretes de madeira para nivelarmos a superfície das lajes.

Como indicado:

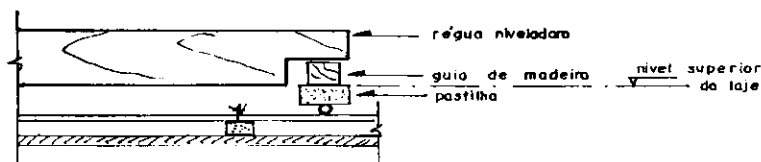
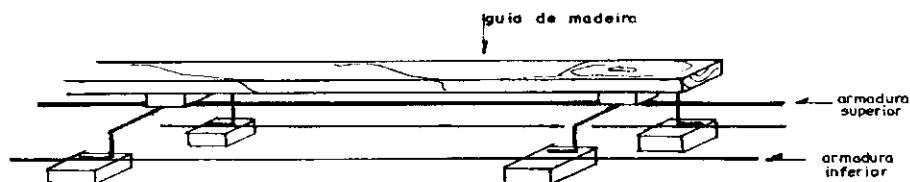

Recomendamos ainda que as passarelas, para movimentação de pessoal no transporte de concreto, seja feita móveis e apoiadas diretamente sobre as formas, independentes da armadura. Desta forma evitaremos a vibração excessiva das armaduras com eventual risco de aderência na parte de concreto já parcialmente endurecido, e a deslocação das mesmas principalmente as armaduras negativas.

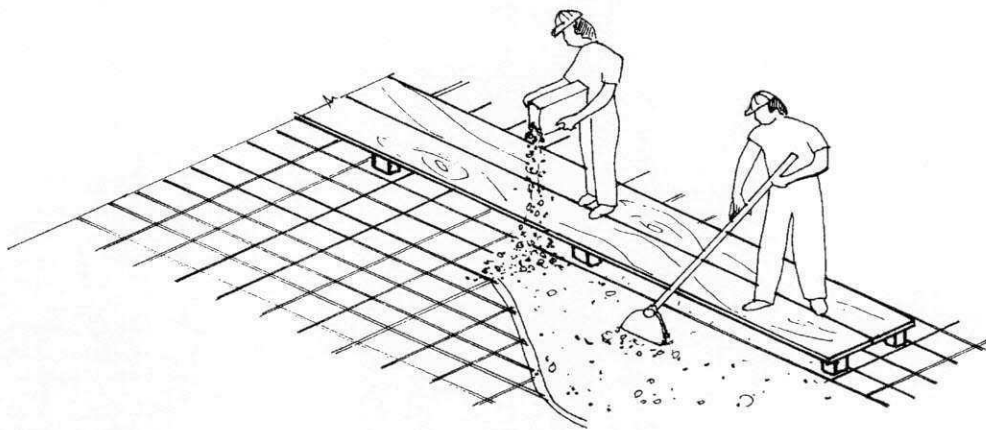

8.6 Cobrimento da Armadura

A importância do Cobrimento de concreto da armadura é de vital importância na durabilidade, mas também pelos benefícios adicionais, como por exemplo a resistência ao fogo. É preocupante ao constatar que esse ponto é freqüentemente negligenciado.

Na execução, deve ser dada atenção apropriada aos espaçadores para armadura e uso de dispositivos para garantia efetiva do cobrimento especificado.

Devemos em todos os casos garantir o total cobrimento das armaduras, lembrando que o aço para concreto armado estará apassivado e protegido da corrosão quando estiver em um meio fortemente alcalino propiciando pelas reações de hidratação do cimento, devemos fazer cumprir os cobrimentos mínimos exigidos no projeto, para tal pode-se empregar:

- *pastilhas (espaçadores): plásticas ou de argamassa, que além de mais econômicas, aderem melhor ao concreto e podem ser facilmente obtidas na obra, com o auxílio de formas de madeira, isopor (caixa de ovos), (para fazer gelo), metálica etc...*
- *cordões de argamassa.*

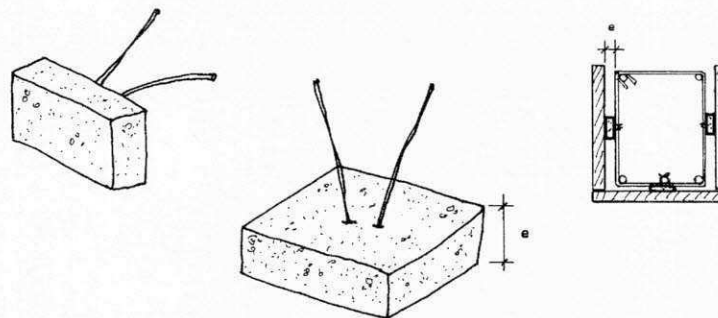

e = recobrimento

Em casos que uma concretagem deva ser interrompida por mais do que cerca de três horas a sua retomada só poderá ser feita 72 horas – após a interrupção; este cuidado é necessário para evitar que a vibração do concreto novo, transmitida pela armadura, prejudique o concreto em início de endurecimento. A superfície deve ser limpa, isenta de partículas soltas, e para maior garantia de aderência do concreto novo com o velho devemos:

- 1º retirar com ponteiro as partícula soltas;
- 2º molhar bem a superfície e aplicar;
- 3º ou uma pasta de cimento ou um adesivo estrutural para preencher os vazios e garantir a aderência;
- 4º o reinício da concretagem deve ser feito preferencialmente pelo sentido oposto.

8.7 Cura

A cura é um processo mediante o qual mantém-se um teor de umidade satisfatório, evitando a evaporação da água da mistura, garantindo ainda, uma temperatura favorável ao concreto, durante o processo de hidratação dos materiais aglomerantes.

A cura é essencial para a obtenção de um concreto de boa qualidade. A resistência potencial, bem como a durabilidade do concreto, somente serão desenvolvidas totalmente, se a cura for realizada adequadamente.

Existem dois sistemas básicos para obtenção da perfeita hidratação do cimento:

1 - Criar um ambiente úmido quer por meio de aplicação contínua e/ou freqüente de água por meio de alagamento, molhagem, vapor d'água ou materiais de recobrimento saturados de água, como mantas de algodão ou juta, terra, areia, serragem, palha, etc.

2 - Prevenir a perda d'água de amassamento do concreto através do emprego de materiais selantes, como folhas de papel ou plástico impermeabilizante, ou por aplicação de compostos líquidos para formação de membranas.

OBS.: Deve-se ter cuidados para que os materiais utilizados não sequem e absorvam a água do concreto.

8.7.1 Tempo De Cura

Para definir o prazo de cura, motivo de constante preocupação de engenheiros e construtores nacionais, é necessário considerar dois aspectos fundamentais:

- a relação a/c e o grau de hidratação do concreto;
- tipo de cimento.

Para concretos com resistência da ordem de 15Mpa devemos curar o concreto num período de 2 a dez dias, de acordo com a relação a/c utilizada e o tipo de cimento, conforme mostra a TABELA abaixo:

a/c Cimento	0,35	0,55	0,65	0,70
CPI e II 32	2	3	7	10
CPIV - POZ 32	2	3	7	10
CPIII - AF - 32	2	5	7	10
CPI e II - 40	2	3	5	5
CPV - ARI	2	3	5	5

Há, também, outros aspectos importantes na determinação do tempo total de cura e não podem deixar de ser mencionados, uma vez que, de alguma forma, atuam sobre a cinética da reação de hidratação do cimento:

- condições locais, temperatura, vento e umidade relativa do ar;
- geometria das peças, que pode ser definida pela relação, área de exposição/volume da peça.

Em certas condições, haverá necessidade de concretos mais compactos (menos porosos), exigindo um prolongamento do período em que serão necessárias as operações de cura. Nessas condições haverá necessidade de considerar também a variável agressividade do meio ambiente.

O maior dano causado ao concreto pela falta da cura não será uma redução nas resistências à compressão, pelo menos nas peças espessas, que retêm mais água e garantem o grau de umidade necessário para hidratar o cimento. A falta de uma cura adequada age principalmente contra a durabilidade das estruturas, a qual é inicialmente controlada pelas propriedades das camadas superficiais desse concreto. Secagens prematuras resultam em camadas superficiais porosas com baixa resistência ao ataque

de agentes agressivos. Ironicamente, as obras mais carentes de uma cura criteriosa – pequenas estruturas, com concreto de relação a/c elevada – são as que menos cuidados recebem, especialmente componentes estruturais, como pilares e vigas. Além disso, é prática usual nos canteiros de obras cuidar da cura somente na parte superior das lajes.

8.8 Desforma

Quando os cimentos não forem de alta resistência inicial ou não for colocado aditivos que acelerem o endurecimento e a temperatura local for adequada, a retirada das fôrmas e do escoramento não deverá ser feito antes dos seguintes prazos:

- | | |
|--|---------|
| - faces laterais | 3 dias |
| - retirada de algumas escoras | 7 dias |
| - faces inferiores, deixando-se algumas escoras bem encunhadas | 14 dias |
| - desforma total, exceto as do item abaixo | 21 dias |
| - vigas e arcos com vão maior do que 10 m | 28 dias |

A desforma de estruturas mais esbeltas deve ser feita com muito cuidado, evitando-se desformas ou retiradas de escoras bruscas ou choques fortes.

Em estruturas com vãos grandes ou com balanços, deve-se pedir ao calculista um programa de desforma progressiva, para evitar tensões internas não previstas no concreto, que podem provocar fissuras e até trincas.

8.8.1 Consertos de Falhas

Devemos proibir, nas obras, que após a desforma de qualquer elemento da estrutura de concreto armado sejam fechadas falhas (bicheiras) do concreto, para esconder eventuais descuidos durante a concretagem ou por outro qualquer motivo.

Para os concertos nas falhas devemos assim proceder:

- remover o concreto solto, picotar e limpar bem o lugar a ser reparado.

- limpar bem as barras das armaduras descoberta removendo toda a ferrugem.
- aplicar um adesivo a base de epóxi na superfície de contacto do concreto e das barras de aço com o novo concreto de enchimento.
- *preenchimento do vazio, com concreto forte, sendo aconselhável aplicar aditivo inibidor de retração (expansor).*

Método mais comum de consertos de falhas

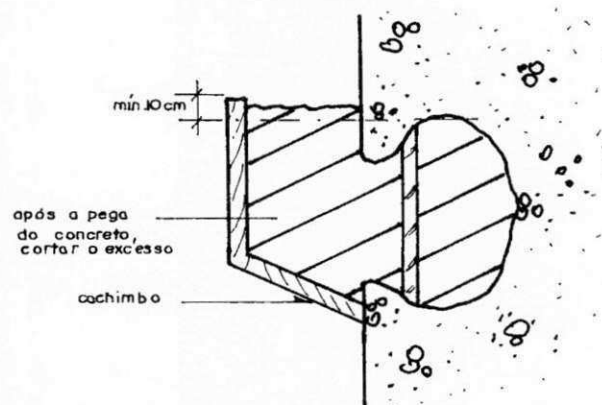

8.9 Noções de Segurança

- Para evitar quedas de pessoas em aberturas, beirada das Lages, escorregões ocasionados pela desforma, emprego de escadas inadequadas devemos: proteger as beiradas das Lages, poços, com guarda-corpos de madeira, metal ou telados. As escadas devem ser dimensionadas em função do fluxo de trabalhadores, ser fixadas nos pisos inferiores e superiores.
- *Para evitar quedas de materiais e objetos, devemos evitar o empilhamento e armazenamento próximo a beiradas de laje. Madeira de desforma e estoncas devem ser armazenadas no centro do pavimento.*
- O içamento de materiais só deve ser feito por pessoal qualificado
- Para o transporte, corte, dobra e manipulação de armações de aço devem ser utilizados os equipamentos de proteção individual obrigatórios (capacete, óculos de segurança contra impactos, avental, luva e mangote de raspa, protetor auricular, calçado, cinturão de segurança tipo pára-quedista e trava-quedas).
- Retirar da área de produção as ferramentas defeituosas, danificadas ou improvisadas.

9. Revestimento das Paredes, Tetos e Muros.

9.1 Argamassas

Os revestimentos são executados para dar às alvenarias maior resistência ao choque ou abrasão, impermeabilizá-las, tornar as paredes mais higiênicas (laváveis) ou ainda aumentar as qualidades de isolamento térmico e acústico.

Os revestimentos internos e externos devem ser constituídos por uma camada ou camadas superpostas, contínuas e uniformes. O consumo de cimento deve, preferencialmente, ser decrescente, sendo maior na primeira camada, em contato com a base. As superfícies precisam estar perfeitamente desempenadas, prumadas ou niveladas e com textura uniforme, bem como apresentar boa aderência entre as camadas e com a base. Os revestimentos externos devem, além disso, resistir à ação de variação de temperatura e umidade.

Quando se pretende revestir uma superfície, ela deve estar sempre isenta de poeira, substâncias gordurosas, eflorescências ou outros materiais soltos, todos os dutos e redes de água, esgoto e gás deverão ser ensaiados sob pressão recomendada para cada caso antes do início dos serviços de revestimento. Precisa apresentar-se suficientemente áspera a fim de que se consiga a adequada aderência da argamassa de revestimento. No caso de superfícies lisas, pouco absorventes ou com absorção heterogênea de água, aplica-se uniformemente um chapisco.

9.2 Chapisco

É um revestimento rústico empregado nos paramentos lisos de alvenaria, pedra ou concreto; a fim de facilitar o revestimento posterior, dando maior pega, devido a sua superfície porosa. Pode ser acrescido de adesivo para argamassa.

Consiste em lançar sobre o paramento previamente umedecido e com auxílio da colher, uma camada de argamassa.

O chapisco é uma argamassa de cimento e areia média ou grossa sem peneirar no traço 1:3.

Consumo de materiais	cimento = 2,25
por m ² :	kg
	areia =
	0,0053m ³

É usado ainda como acabamento rústico, para reboco externos, podendo ser executado com vassoura ou peneira para salpicar a superfície.

Os tetos, independentemente das características de seus materiais, devem ser previamente preparados mediante a aplicação de chapisco.

Portanto a camada de chapisco deve ser uniforme, com pequena espessura e acabamento áspero.

Após 24hs da aplicação do chapisco, podemos executar o emboço.

9.3 Emboço

O emboço é uma argamassa mista de cimento, cal e areia nas proporções, conforme a superfície a ser aplicada.

Portanto, o emboço de superfície externas, acima do nível do terreno, deve ser executado com argamassa de cimento e cal, nas internas, com argamassa de cal, ou preferivelmente, mista de cimento e cal. Nas paredes externas, em contacto com o solo, o emboço é executado com argamassa de cimento e recomenda-se a incorporação de aditivos impermeabilizantes. No caso de tetos, com argamassas mistas de cimento e cal.

A areia empregada é a média ou grossa de preferência a areia média.

O revestimento é iniciado de cima para baixo, ou seja, do telhado para as fundações. A superfície deve estar previamente molhada. A umidade não pode ser excessiva, pois a massa escorre pela parede. Por outro lado, se lançarmos a argamassa sobre o tijolo, completamente seco, este absorverá a água existente na argamassa e da mesma forma se desprenderá.

O emboço deve ter uma espessura média de 1,5cm, pois o seu excesso, além do consumo inútil, corre o risco de desprender, depois de seca. Infelizmente esta espessura não é uniforme porque os tijolos têm certas diferenças de medidas, resultando um painel de alvenaria, principalmente o interno, com saliências e reentrâncias que aumentam essa espessura.

As irregularidades da alvenaria são mais freqüentes na face não aparelhada das paredes de um tijolo.

Para conseguirmos uma uniformidade do emboço e tirar todos os defeitos da parede, devemos seguir com bastante rigor ao prumo e ao alinhamento. Para isso devemos fazer:

9.3.1 Assentamento da Taliscas (tacos ou calços)

No caso de paredes, quando forem colocadas as taliscas, é preciso fixar uma linha na sua parte superior e ao longo de seu comprimento. A distância entre a linha e a superfície da parede deve ser menor ou igual a 1,5cm. As taliscas (calços de madeira de aproximadamente 1x5x12cm) devem ser assentados com argamassa mista de cimento e cal para emboço, com a superfície superior faceando a linha.

Sob esta linha, recomenda-se a colocação das taliscas em distâncias de 1,5m a 2m entre si.

Obs. Além de madeira, as taliscas podem ser pedaços de material cerâmico (cacos de piso, azulejo, etc.).

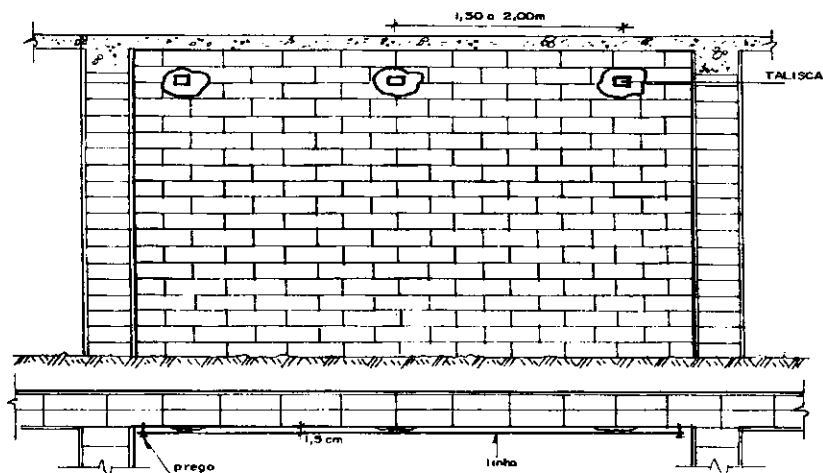

A partir da sua disposição na parte superior da parede, com o auxílio de fio de prumo, devem ser assentadas outras na parte inferior (a 30cm de piso) e as intermediárias.

9.3.2 Guias ou Mestras

São constituídas por faixas de argamassa, em toda a altura da parede (ou largura do teto) e são executadas na superfície ao longo de cada fila de taliscas já umedecidas.

A argamassa mista, depois de lançada, deve ser comprimida com a colher de pedreiro e, em seguida, sarrafeada, apoiando-se a régua nas taliscas superiores e inferiores ou intermediárias.

Em seguida, as taliscas devem ser removidas e os vazios preenchidos com argamassa e a superfície regularizada.

O desempenamento do emboço pode ser efetuada com régua apoiada sobre as guias. A régua deve sempre ser movimentada da direita para a esquerda e vice-versa.

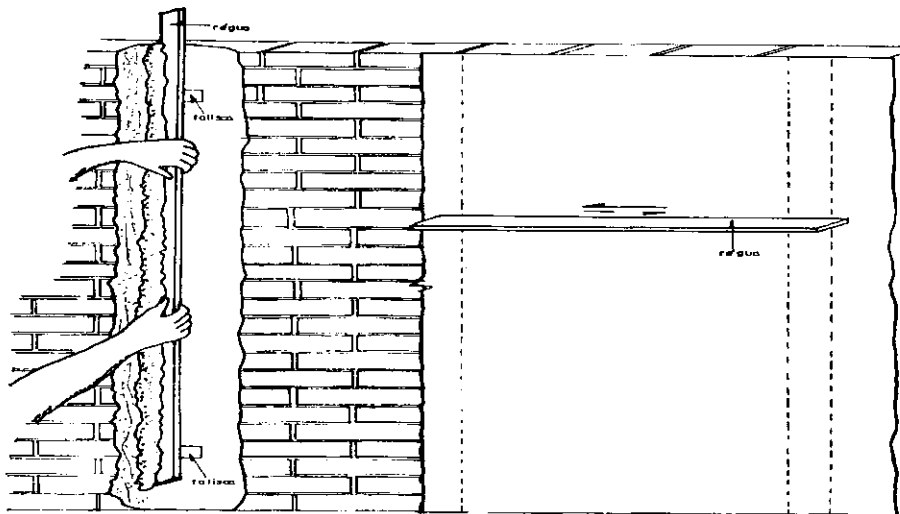

Nos dias muito quentes, recomenda-se que os revestimentos, principalmente aqueles diretamente expostos à radiação solar, seja mantidos úmidos durante pelo menos 48 horas após a aplicação.

O período de cura do emboço, antes da aplicação de qualquer revestimento, deve ser igual ou maior a sete dias.

9.3.3 Reboco

A colocação do reboco é iniciada somente após a colocação de peitoris e batentes e antes da colocação das guarnições e rodapés.

A superfície a ser revestida com reboco deve estar adequadamente áspera, absorvente, limpa e também umedecida.

O reboco é aplicado sobre a base, com desempenadeira e deverá ter uma espessura de 2mm até 5mm. Em paredes, a aplicação deve ser efetuada de baixo para cima, a superfície deve ser regularizada e o desempenhamento feito com a superfície ligeiramente umedecida através de aspersão de água com brocha e com movimentos circulares.

O reboco é constituído, mais comumente, de argamassa de cal e areia no traço 1:2.

9.4 Gesso

A crescente utilização de revestimentos de gesso nas edificações contribuiu para uma boa alternativa e muitas vezes econômica.

O gesso é preparado em pasta, e devido à pega rápida o volume preparado para cada vez é em geral na ordem de um saco comercial. A

quantidade de água deverá ser entre 60% a 80% da massa do gesso seco dependendo da finura. A mistura é feita manualmente polvilhando o gesso sobre a água para que todo o pó seja disperso e molhado, evitando a formação de grumos.

Depois de concluído o polvilhamento do gesso sobre a água, esperar cerca de 10 min. Para que as partículas absorvam água, e a suspensão passe do estado líquido a um estado fluído consistente. Com a colher de pedreiro agitar parte da pasta e aguardar cerca de 5 min. para o repouso final da pasta e até que adquira consistência adequada para ser aplicada com boa aderência e sem escorrer sobre a base.

9.4.1 Aplicação

O gesso pode ser aplicado em duas, três ou quatro camadas, ou muitas vezes em uma só camada, se a planeza, nível ou prumo da base assim o permitir. O serviço inicia-se pelo teto. Depois cada plano de parede é revestido na sua metade superior. Para a execução de uma camada de espalhamento, cada plano de parede ou teto é dividido em faixas de espalhamento, com aproximadamente a mesma largura da desempenadeira de PVC.

Uma vez concluída a camada o gesseiro passa à camada seguinte em faixas perpendiculares as primeiras (camadas cruzadas), antes da pega estar muito avançada o gesseiro verifica a planeza da última camada aplicada e, com uma régua de alumínio, faz o seu sarrafeamento, cortando os excessos grosseiros de pasta, a fim de dar ao revestimento um plano medianamente regular, que irá receber os retoques, a raspagem e a camada final de acabamento de pasta.

9.4.2 Verificação visual dos serviços

Utilizando uma régua de 2,0m de comprimento aplicada sobre o revestimento em qualquer direção, não deve apresentar desvio superior a 3 mm e em pontos localizados 1 mm.

Antes da aplicação de pintura, o revestimento não deve apresentar pulverulência superficial excessiva, gretamento, falhas ou estrias com profundidade superior a 1 mm.

Obs.: O revestimento com gesso deve ser aplicado somente em ambientes internos e sem umidade.

Qualquer componente metálico deve ser protegido.

9.5 Azulejos

São materiais cerâmicos ou louça vidrada, que é fabricada originalmente em quadrados de 15x15, mas existem outras dimensões. Podem ser lisos ou decorados.

Os azulejos podem ser assentados nas seguintes formas:

a) em diagonal b) junta à prumo c) em amarração

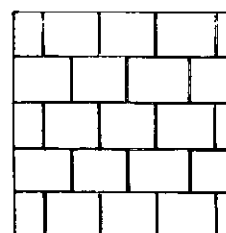
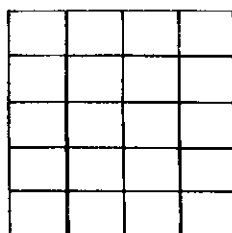
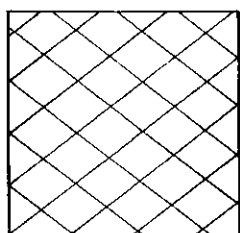

O assentamento se faz de baixo para cima, de fiada em fiada, com argamassa de cal e areia no traço 1:3 com 100kg de cimento por m³ de argamassa (pelo processo convencional), ou com cimento-colante, colas etc...

Teremos comentários ao final desta a respeito das diferenças e conclusões para melhor assentamento de azulejos e materiais cerâmicos.

Para garantirmos que o azulejo fique na horizontal devemos proceder da seguinte maneira:

1 - Fixar uma régua em nível acima do nível de piso acabado.

2 - Deixar um espaço para colocação de rodapés ou uma fiada de azulejos.

3 - Verificar, para melhor distribuição dos azulejos, se será colocado moldura de gesso, deixando neste caso uma espaço próximo à laje.

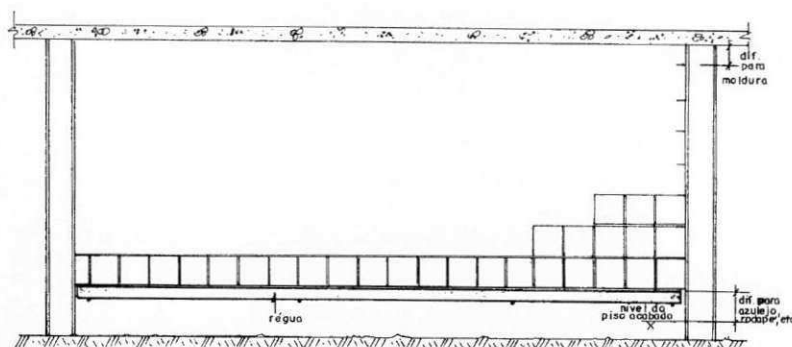

✓ Recortes de azulejos

É muito difícil em um painel de alvenaria não ocorrer recortes, visto que na maioria das vezes, nos projetos não é levado em consideração as dimensões dos azulejos.

Portanto, para que os recortes não fiquem muito visíveis, podemos deixá-los atrás das portas, dentro dos boxes, ou ainda dividi-los em partes iguais nos painéis.

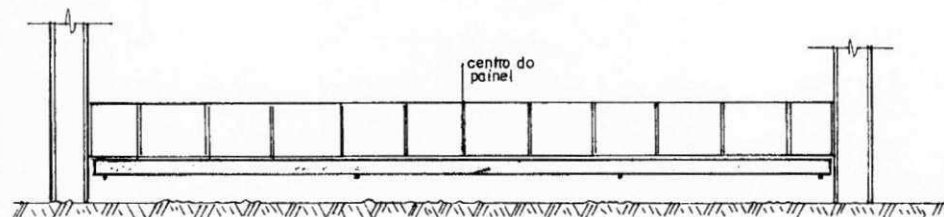

As juntas entre os azulejos deverão ter largura suficiente para que haja perfeita penetração da pasta de rejuntamento e para que o revestimento de azulejo tenha relativo poder de acomodação, no mínimo como segue:

Juntas entre azulejos

Dim. do azulejo (cm)	Parede interna (mm)	Parede externa (mm)
11x11	1,0	2,0
11x22	2,0	3,0
15x15	1,5	3,0
15x20	2,0	3,0
20x20	2,0	4,0
20x25	2,5	4,0

O rejuntamento pode ser efetuado utilizando cimento branco e alvaiade na proporção de 2:1 ou seja, duas partes de cimento branco e uma

de alvaiade, o alvaiade tem a propriedade de conservar a cor branca por mais tempo. Podemos utilizar ainda o rejunte (material industrializado), estes normalmente vem agregado a outros componentes, que conferem características especiais a ele: retenção de água, flexibilidade, dureza, estabilidade de cor, resistência à manchas etc. Portanto, na hora de escolher a argamassa de rejuntamento, esteja atento às suas características.

Esta pasta deve ser aplicada em excesso. O excedente será retirado, com pano, assim que começar a secar. A esta operação dá-se o nome de rejuntamento.

O rejuntamento não deve ser efetuado logo após o assentamento, mas sim se dando um intervalo de 3 a 5 dias, de modo a permitir que a argamassa seque com as juntas abertas.

Quando os painéis internos excederem a 32m² e os externos 24m² ou sempre que a extensão do lado for maior que 8,0m ou 6,0m respectivamente, devemos prever **juntas de movimentação** longitudinais e/ou transversais.

As juntas de movimentação necessitam aprofundar-se até a superfície da alvenaria e preenchida com material deformável. vedada com selante flexível e devem ter entre 8 a 15mm de largura.

9.6 Pastilhas

É outro revestimento impermeável, empregado nas paredes, principalmente nas fachadas de edifícios. É constituída de pequenas peças coladas sobre papel grosso.

A preparação do fundo para sua aplicação deve ser feita como segue:

- *para pisos: fundo de argamassa de cimento e areia (1:3) com acabamento desempenado.*
- *para paredes: o fundo será a própria massa grossa (emboço) dosada com cimento, bem desempenada.*

A argamassa de assentamento será de cimento branco e caolin em proporção igual (1:1), ou argamassa colante, de uso interno ou externo, própria para pastilhas. O rejuntamento é executado com nata de cimento branco ou rejunte.

A argamassa de assentamento é estendida sobre o painel e as placas de pastilhas são arrumadas sobre ela fazendo pressão por meio de batidas

com a desemponadeira. O papelão ficará na face externa e após a pega, que se dá aproximadamente em dois dias, o papelão é retirado por meio de água.

9.7 Revestimento de Pisos

9.7.1 Preparo da Base

Todas as vezes que vamos aplicar qualquer tipo de piso, não podemos fazê-lo diretamente sobre o solo. Devemos executar uma camada de preparação em concreto magro, que chamamos de *contrapiso, base ou lastro*.

O lastros mais comuns são: 1:4:8, 1:3:5 e 1:3:6.

Para aplicarmos o concreto devemos preparar o terreno, nivelando e apiloando, ficando claro que o apiloamento não tem a finalidade de aumentar a resistência do solo mais sim uniformizá-lo.

Quando se tem um aterro e este for maior que 1,00m, deve ser executado com cuidados especiais. Quando não se puder confiar num aterro recente, convém armar o concreto com ferro e nesses casos o concreto é mais resistente, podendo usar o traço 1:2, 5:4.

A espessura mínima do contrapiso deverá ser de 5cm; podendo atingir até ± 8 cm, pois o terreno nunca estará completamente plano e em nível.

Para termos uma superfície acabada de concreto plana e nivelada devemos proceder da seguinte forma:

1º- determinamos o nível do piso acabado em vários pontos do ambiente, que se faz utilizando o nível de mangueira.

2º- descontar a espessura do piso e da argamassa de assentamento, cimento cola ou cola.

3º- colocar tacos cujo nivelamento é obtido com o auxílio de linha.

4º- entre os tacos fazemos as guias em concreto.

5º- entre duas guias consecutivas será preenchido com concreto e passando a régua, apoiadas nas guias se retira o excesso de concreto.

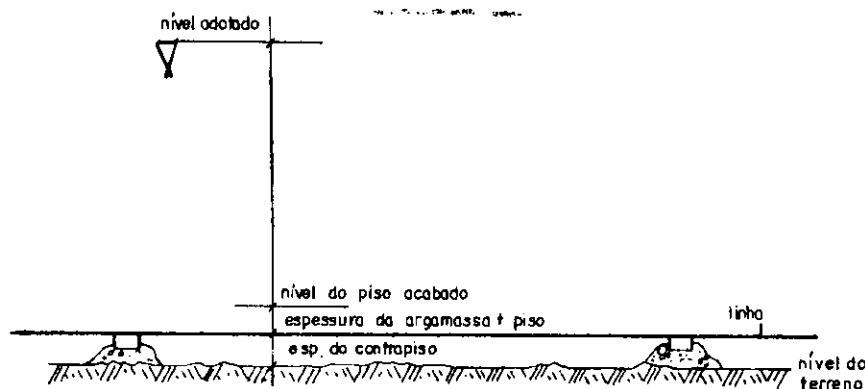

Devemos ter cuidado quanto à umidade no contrapiso, pois prejudica todo e qualquer tipo de piso, seja ele natural, cerâmico ou sintético.

Caso haja umidade, deverá ser feito um tratamento impermeabilizante para que o piso não sofra danos na fixação (desprendimento do piso), no acabamento (aparecimento de manchas) e na estrutura do piso (empenamento, etc.).

Esse tratamento consiste em colocar aditivo impermeabilizante no concreto do contrapiso ou na argamassa de assentamento ou ainda a colocação de lona plástica sob o contrapiso.

Nos pavimentos superiores (sobre as lajes), quando as mesmas não forem executadas com nível zero, devemos realizar uma argamassa de regularização, que em certos casos poderá ser a própria argamassa de assentamento. Para cada tipo de piso existe um tipo mais indicado de traço de argamassa de regularização.

✓ Cimentados

É feito com argamassa de cimento e areia no traço 1:3, com espessura entre 2,0 a 2,5cm e nunca inferior a 1,0cm.

- Se desejamos um acabamento liso devemos polvilhar cimento em pó e alisar com a colher de pedreiro ou desempenadeira de aço;
- Se desejamos um acabamento áspero, usamos apenas a desempenadeira de madeira.

Quando o cimentado for aplicado em superfícies muito extensas, devemos dividi-las em painéis de 2,0x2,00m, com juntas de dilatação, sendo geralmente ripas de pinho, ou junta seca.

- A cura será efetuada pela conservação da superfície levemente molhada, coberta com sacos de estopa ou mantas, durante no mínimo 7 dias.

9.7.2 Pisos cerâmicos

✓ Regularização de base para pisos cerâmicos

É feita com argamassa de cimento e areia média sem peneirar no traço 1:4 ou 1:6 com espessura de 3,0cm.

✓ Assentamento

- Utilizando argamassa

Utiliza-se uma argamassa mista de cimento com areia média seca no traço 1:0,5:4 ou 1:0,5:6 , o processo é o mesmo do assentamento de pisos de madeira e também devemos polvilhar a massa.

O rejuntamento sobre o piso é feito com pasta de cimento comum, estendida sobre o piso e puxada com rodo, espera-se que forme um pouco de pega e se limpa com um pano.

A espessura da argamassa de assentamento gira em torno de 2 a 2,5cm.

- Utilizando cimento cola

O cimento cola é estendido sobre a regularização da base com o auxílio da desempenadeira dentada em pequenos panos.

✓ Importante

Na colocação de pisos cerâmico em grandes áreas deve-se prever juntas de dilatação (expansão). Todo revestimento cerâmico precisa de juntas e suas especificações devem ser informadas pelo fabricante. As juntas são obrigatórias e evitam que movimentos térmicos causem estufamento e, conseqüentemente, destacamento da peça.

Existem três tipos básicos de juntas: as superficiais, que definem a posição das peças; as estruturais, que devem existir na estrutura de concreto; e as de expansão, que devem existir em grandes áreas de piso cerâmico, e entre as paredes ou anteparos verticais auxiliando a movimentação dos mesmos. Além de possibilitar a movimentação de todo o conjunto do revestimento durante as dilatações e contrações, as juntas são importantes para melhorar o alinhamento das peças (juntas superficiais) e permitir a troca de uma única placa sem a necessidade de quebrar outras.

Quando temos juntas estruturais no contrapiso estas precisam ser reproduzidas no revestimento cerâmico.

✓ **No assentamento com cimento cola**

Para o assentamento com cimento cola deixar na regularização da base as caídas para os ralos, às saídas, etc... pois a espessura do cimento cola é muito pequena, em torno de 5mm, não conseguindo dar as caídas.

✓ **Comentários sobre REVESTIMENTOS cerâmicos**

Como os pisos cerâmicos e os azulejos são materiais mais difundidos atualmente para revestimentos impermeáveis, sendo raro o edifício que não os contém, coube aqui nesta apostila, transcrever alguns comentários sobre pesquisas afetuadas na área, fazendo comparações e recomendações quanto ao assentamento desses materiais em nossas construções.

✓ **A melhor colocação no processo convencional**

A partir de todos os estudos resultarem conclusões importantes que levaram as normas ideais para a fixação de revestimentos cerâmicos no método denominado convencional.

Superfície de laje – varrer e eliminar poeiras soltas; umedecer e aplicar pó de cimento, formando pasta imediatamente antes de estender a argamassa de assentamento. Isto proporcionará melhor ligação da argamassa à laje.

Espessura de argamassa de assentamento – nunca ultrapassar 2 cm a 2,5cm, a fim de minorar as tensões de retração. Caso haja necessidade de

maior espessura, deverá ser efetuada em duas camadas, sendo a segunda depois de completada a secagem da primeira camada.

Traço da argamassa de assentamento – nunca utilizar argamassas ricas. O traço 1:6 de cimento e areia, mais meia parte de cal hidratada é correspondente indicado. A cal proporciona melhor trabalhabilidade e retenção de água, melhorando as condições de cura e menor retração. Atenção especial será dada para a água adicionada. O excesso formará pasta de cimento aguado e pouco resistente.

Quantidade de argamassa a preparar – será tal, de modo a evitar que o início do seu endurecimento – início de pega do cimento – se dê antes do término do assentamento. Na prática, isso corresponde a espalhar e sarrafear argamassa em área de cerca de 2m² por vez.

Aplicação da argamassa – será apertada firmemente com a colher e, depois, sarrafeada. Lembre-se que apertar significa reduzir os vazios preenchidos de água. Isso diminuirá o valor da retração e reduzirá os riscos de soltura.

Camada de pó de cimento – espalhar pó de cimento de modo uniforme e na espessura aproximada de 1mm ou 1 l/m². Não atirar o pó sobre a argamassa, pois a espessura será irregular. Deixar cair o pó por entre os dedos e a pequena distância da argamassa. Esse cimento deverá se hidratar exclusivamente com a água existente na argamassa, formando a pasta ideal. Para auxiliar a formação da pasta, passar colher de pedreiro levemente.

Peças cerâmicas – serão imersas em água limpa e deverão estar apenas úmidas, não encharcadas, quando forem colocadas. Não ser assentadas secas, porque retirarão água da pasta e da argamassa de assentamento, enfraquecendo a aderência. Não poderão ser colocadas demasiadamente molhadas, porque, desta forma, reduzirão a pasta de cimento a uma "aguada" de cimento enfraquecendo igualmente a aderência. Deve-se observar, no entanto, que o fato de ser necessário imergir os ladrilhos e azulejos em água, ocasiona certa fragilidade às peças e conseqüentemente quebra no ato de se colocar. Daí presume-se uma perda estimada em aproximadamente 5%.

Para se conseguir melhor efeito das peças, quando estas não são de cores lisas, espalhar o número de peças a serem assentadas em outra área limpa e criar variações com as nuanças de cor do material de revestimento.

Tais variações de cor não são defeitos dos revestimentos (pisos e azulejos) e devem ser "trabalhadas" para melhorar o aspecto visual do conjunto. Depois de encontrado o melhor desenho, assentar o material.

Fixação das peças – para pisos, após aplicados na área preparada, serão batidos com o auxílio de bloco de madeira de cerca de 12cm x 20cm x 6cm, aparelhado a martelo de pedreiro. Certificar que todas as peças foram batidas o maior número possível de vezes. Peças maiores – 15cm x 30cm, ou 20cm x 20cm – deverão ser batidas uma a uma, a fim de garantir boa aderência à pasta. Para azulejos, a própria posição vertical da parede obriga a batê-los um a um até a posição definitiva.

Espaçamento das peças – nunca colocar pisos ou azulejos justapostos, ou seja, com juntas secas. As juntas de 1mm a 3mm, conforme o tamanho das peças, são necessárias por três motivos: compensar as diferenças de tamanho das peças, pois em um mesmo lote é normal a classificação na faixa de até 2mm; em segundo lugar, que a pasta de cimento penetre adequadamente entre as peças, impermeabilizando definitivamente o piso; em terceiro, para criar descontinuidade entre as peças cerâmicas, a fim de que não se propaguem esforços de compressão em virtude da retração da argamassa ou outras deformações das camadas que compõem o revestimento.

Rejuntamento – preencher as juntas com pasta de cimento, no mínimo após três dias.

✓ Cimentos colantes

O uso de aditivos em concretos e argamassa já é amplamente conhecido da indústria da construção civil e a inclusão de retardadores de pega, retentores de água e plastificantes possibilitam ao cimento uma cura em condições ideais, resultando resistência máxima de aderência, além de proporcionar aos produtos uma trabalhabilidade excelente, durante o seu uso.

Os cimentos colantes são uma mescla de cimento, areia e aditivos. Na obra é adicionada água no momento de uso. Segundo os fabricantes, a proporção ideal é de sete partes de cimento colante em pó para duas de água e o produto, ao contrário de outros adesivos pré-fabricados, não é tóxico, nem cáustico e nem inflamável. O solvente é simplesmente água. O aspecto e a cor bem parecidos com os de uma argamassa.

Com os cimentos colantes, todos os detalhes exigidos pelo sistema convencional podem ser esquecidos, considerando-se que seu emprego pode ser feito sobre o contrapiso já desempenado e seco e sobre blocos de concreto, sobre o próprio revestimento antigo ou então sobre a base do revestimento anterior que já esteja nivelada, como acontece nos casos de reformas.

✓ Execução

A colagem das peças cerâmicas é simples: estende-se a pasta de cimento colante sobre a base já curada e seca, em camada fina, de 1mm a 2mm, com desempenadeira dentada, formando estrias e sulcos que permitem o assentamento e nivelamento das peças. Em seguida, bate-se até nivelar, deixando juntas na largura desejada ou, no mínimo, de 1mm entre as peças.

O rejuntamento é feito posteriormente como no processo convencional. No caso de pisos, o trânsito de pessoas poderá ser feito horas depois do assentamento ou, no máximo, no dia seguinte, caso haja urgência de liberá-los.

Tanto para colocação de azulejos quanto para pisos cerâmicos pelo método dos cimentos colantes, não há necessidade de se molhar quer a superfície a ser revestida quer as peças cerâmicas. Porém, no caso de camada de regularização estiverem molhados por qualquer motivo, não haverá problemas no uso de cimento colante. E a frente de trabalho é ilimitada, interrompendo-se a aplicação do piso ou da parede no instante que se desejar. Seu reinício obedece também às necessidades da obra e a velocidade de aplicação é, pelas características do método, mais rápida que a do processo convencional.

Comparativamente, a aderência proporcionada pelos cimentos colantes supera quase três vezes a do sistema tradicional. Ao fim de 14 dias, consegue-se em laboratório uma aderência de aproximadamente 3,5 kgf/cm² com a pasta de cimento comum, enquanto que pela colagem com cimento colante obtém-se uma aderência de cerca de 9 kgf/cm².

A espessura de 2mm é suficiente para fixar as peças cerâmicas. Isso corresponde a um consumo de cerca de 3 kgf/m² de revestimento. O cimento também retrai, para a espessura utilizável de 2mm, os esforços que poderiam atuar sobre os revestimento são praticamente nulos se

comparados àqueles provenientes aos 30mm de espessura da argamassa convencional (ver gráficos 1 e 2).

Além disso, no assentamento convencional, as peças ficam sempre presas por pasta de cimento que, geralmente, possuem excesso ou falta de água, o que acaba comprometendo a aderência do revestimento. Já no caso dos cimentos colantes, a pasta obtida contém uma quantidade de água correta, o que leva a considerações de cura perfeita, devido à presença de aditivos.

Os cimentos colantes, ou argamassas especiais são fornecidos sob forma de pó seco e em embalagens plásticas herméticas, o que permite estocar o produto por tempo praticamente ilimitado.

10. Escadas

10.1 Considerações Gerais, Normas e Terminologia.

As escadas servem para unir, por degraus sucessivos, os diferentes níveis de uma construção. Para isso deveremos seguir algumas normas:

- ✓ A proporção cômoda entre o plano horizontal e o plano vertical dos degraus é definida pela expressão:

$$0,63 \leq 2e + p \leq 0.64m$$

Sendo: e = plano vertical, altura ou espelho.

p = plano horizontal, largura ou piso.

As alturas máximas e larguras mínimas admitidas são:

1º - Quando de uso privativo:

- a) altura máxima 0.19 m
- b) largura mínima 0.25 m

2º - Quando de uso comum ou coletivo:

- a) altura máxima 0.18 m
- b) largura mínima 0.27 m

Os pisos dos degraus poderão apresentar saliências até de 0,02m, que não será computada na dimensão mínima exigida.

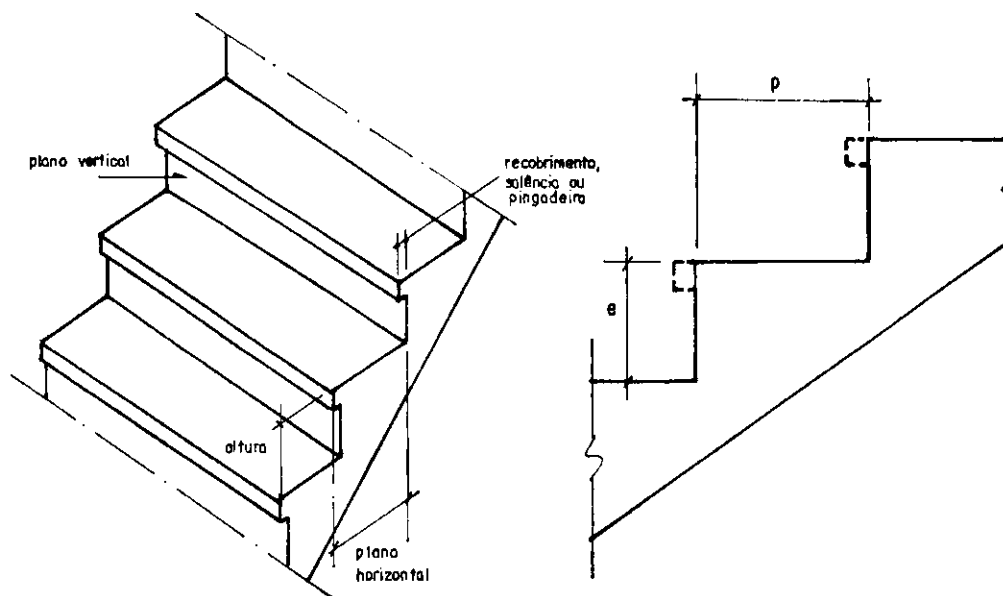

Temos nas escadas a linha de plano horizontal ou linha de piso que é a projeção sobre um plano horizontal do trajeto seguido por uma pessoa que transita por uma escada.

Em geral esta linha ideal se situa na parte central dos degraus, quando a largura da escada for inferior ou igual a 1,10m. Quando exceder a essa grandeza a linha de planos horizontais se traça a 50 ou 55cm da borda interior. Esta é a distância a que circula uma pessoa que com a mão se apóia no corrimão lateral e é a que se conserva nas curvas.

Sobre a linha de planos horizontais tomam-se exatamente os valores da largura do degrau, que deverão ser constantes ao longo da mesma. O conjunto dos degraus compreendidos entre dois níveis, ou entre dois patamares chama-se lance ou lance.

Um lance não deve ter mais de que 19 degraus ou ainda não exceder a 2,90 m de altura a vencer. Se o número exceder aos valores será preciso intercalar um descanso intermediário (patamar). A largura deste deverá ser no mínimo três pisos (plano horizontal), nunca inferior à largura da escada. Em cada piso a escada desemboca em um descanso que se chama patamar ou descanso de chegada.

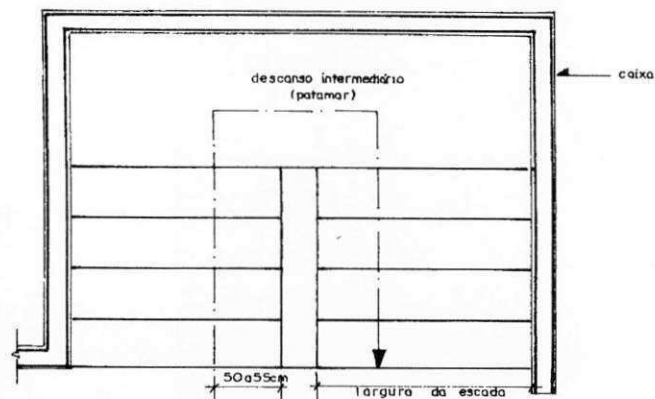

As portas que abrem sobre o patamar não devem ocupar a superfície útil do mesmo.

As escadas ainda deverão ser dispostas, de tal forma que assegurem a passagem com altura livre igual ou superior a 2,00 m.

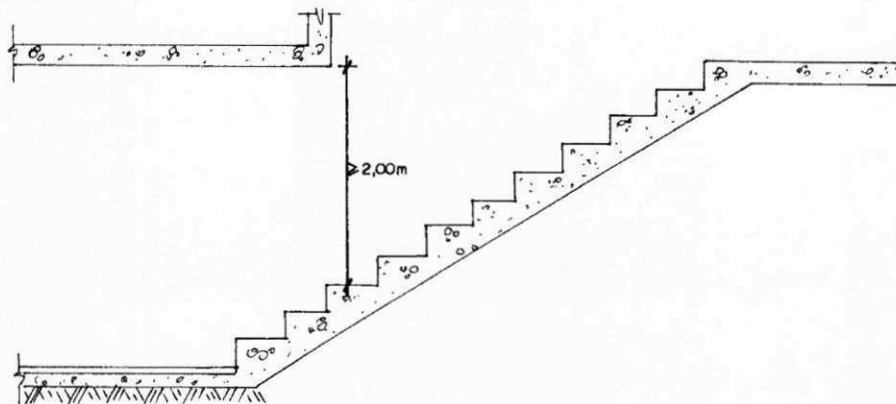

- ✓ A largura da escada de uso comum ou coletivo, ou a soma das larguras, no caso de mais de uma, deverá ser suficiente para proporcionar o escoamento do nº de pessoas que dela dependem no sentido da saída. Para determinação desse número toma-se a lotação do andar que apresente maior população mais a metade de lotação do andar vizinho, inverso a saída.

O cálculo da lotação dos edifícios poderá ser feito em função da área bruta do andar por pessoa, descontando os recintos sem permanência

$$\text{nos - apartamentos} - A = 2\sqrt{\frac{\text{área.bruta.do.pavimto}}{\text{n}^\circ.\text{de.unidades.do.pavimento}}}$$

humana.

- Locais de reuniões (pessoas em pé)	=	0,3 m ² /
		peessoa
- Locais de reuniões (com assentos corridos)	=	0,8 m ² /
		peessoa
- Locais de reuniões (com assentos unitário)	=	1,5 m ² /
		peessoa
- Lojas, terminais, salas de aulas	=	3,0 m ² /
		peessoa
- Laboratórios de escolas	=	4,0 m ² /
		peessoa
- Escritórios, oficinas	=	9,0 m ² /
		peessoa
- Depósitos, indústrias	=	10,0 m ² /
		peessoa
- Hotéis, hospitais, etc.	=	15,0 m ² /
		peessoa

Consideramos a "unidade de saída" aquela largura igual a 0,60m, que é a mínima em condições normais, permitindo o escoamento de 45 pessoas da população calculada do edifício, correspondente a uma fila.

Com os dados apresentados fica mais fácil adotarmos uma largura de escada satisfatória.

A largura mínima das escadas de uso privativo será de 0,90 quando no caso especial de acesso geral, adegas e similares 0,60 m, e a de uso coletivo será:

- *de 1,50m nas edificações para hospitais, clínicas e similares, locais de reuniões esportivas, recreativas, etc.*
- de 1,20 m para as demais edificações.

Em casos de escadas de uso comum, a capacidade dos elevadores e escadas rolantes não será levada em conta para efeito do cálculo do escoamento da população de edifício.

A largura máxima permitida para uma escada será de 3,00m.

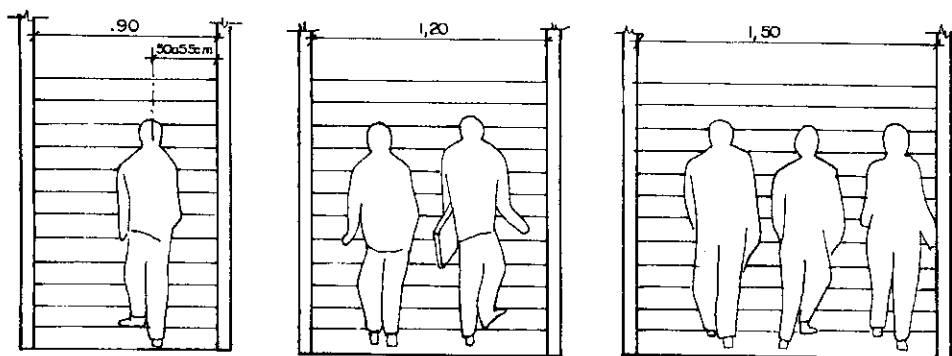

Arranjos possíveis

Fila	Unid. saída	Largura (m)	Escoamento (pessoas)
2	2	1,20	90
3	2,5	1,50	135
4	4	2,40	180
5	4,5	2,70	225
6	5	3,00	270

As escadas em curva só são permitidas quando excepcionalmente justificáveis, desde que a curvatura externa tenha raio de 6,00 metros, no mínimo, e os degraus tenham largura mínima de 0,28m, medida na linha do plano horizontal, desenvolvida a distância de 1,00m.

As escadas de uso comum ou coletivo terão obrigatoriamente:

- *Corrimãos de ambos os lados, obedecidos os requisitos seguintes:*
 - a) Altura constante, situada entre 0,75 m e 0,85 m, acima do nível da borda do piso dos degraus;
 - b) Serão fixados pela sua face inferior;
 - c) Estarão afastados das paredes no mínimo 4 cm;
 - d) Largura máxima de 6 cm.

OBS: – Se a soma da largura e do afastamento do corrimão não ultrapassar 10 cm, a medida da largura da escada não precisa ser alterada, garantindo o escoamento.

– A altura do guarda corpo exigida é entre 90 a 120cm, sendo recomendado 110cm, que nestes casos devemos acrescentar o corrimão.

Quando a largura da escada for superior a 1,80m, deverá ser instalado também corrimão intermediário.

Dá-se o nome de CAIXA ao emprazamento ou local em cujo interior se acha a escada. A forma da caixa e da escada é citada pelas condições locais de altura e espaço, que podem ser, por exemplo:

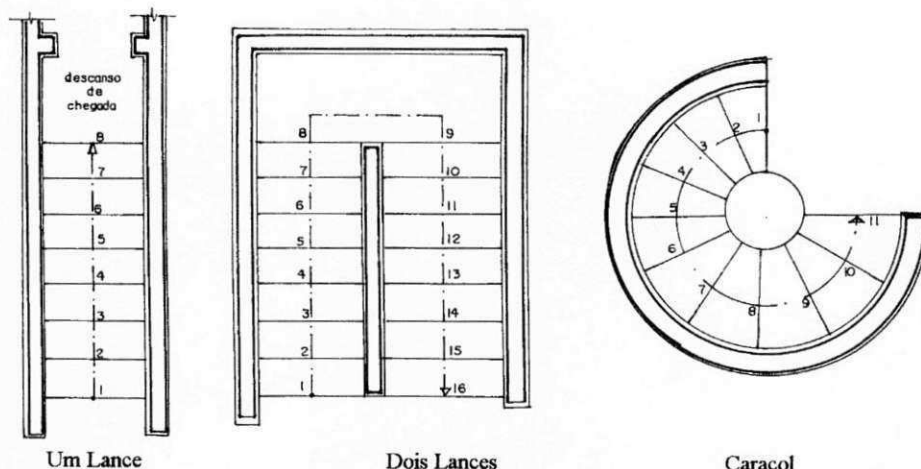

As escadas deverão ter a inclinação sempre constante em um mesmo lance. Os valores do plano horizontais e da altura (plano vertical) não devem variar jamais de um patamar a outro, contudo é aceitável uma exceção quando se trata de degraus de saída, este pode ter um plano horizontal de 2 a 5cm superior aos dos outros degraus.

A inclinação mais favorável é de 30° para as escadas internas.

Portanto devemos tomar a cautela no instante do cálculo da escada, no seu desenho e marcação na obra, para que não haja a mudança de inclinação, fazendo com isso o seu perfeito desenvolvimento.

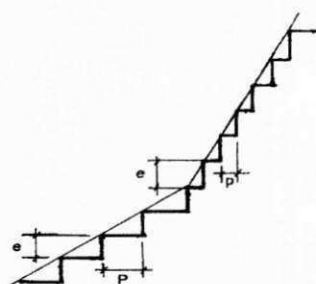

Mudança de Inclinação

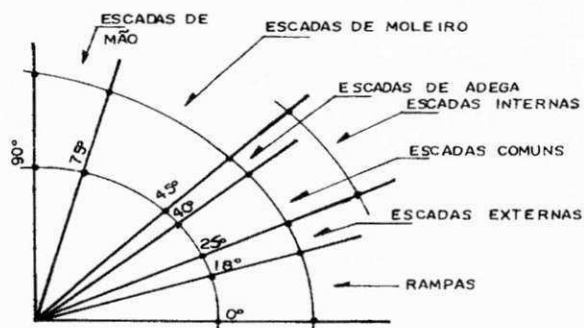

Inclinação comuns das escadas

10.2 Como Executá-las

A marcação de escadas na obra deve seguir o projeto, no entanto na maioria das vezes, na execução da obra muda-se as cotas e com isso cabe ao profissional adaptar a escada as novas medidas. Deixando bem claro que as variações de medidas devem ficar na ordem de centímetros, caso contrário devemos recalcular a escada.

Para marcar a escada na obra devemos ter um anteparo, que pode ser uma parede (nas escadas enclausuradas) ou mesmo uma tábua (forma lateral), onde possamos riscar a escada nas medidas reais. E a fazemos da seguinte forma:

1º - Medir na horizontal a somatória do nº de degraus. Ex: 10 degraus de $p=30\text{ cm} = 3,00\text{m}$;

2º - Esticar uma linha do nível inferior ao superior.

3º - Com o auxílio de um prumo verificar a verticalidade do ponto de chegada (nível superior);

4º - Com o auxílio de uma galga com dimensão do piso e um nível de bolha, marca-se a escada.

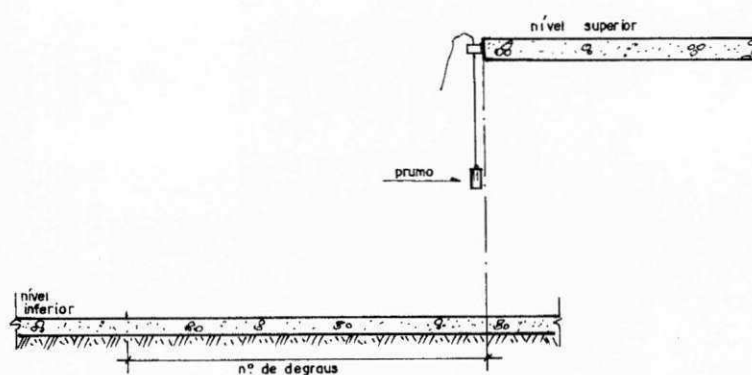

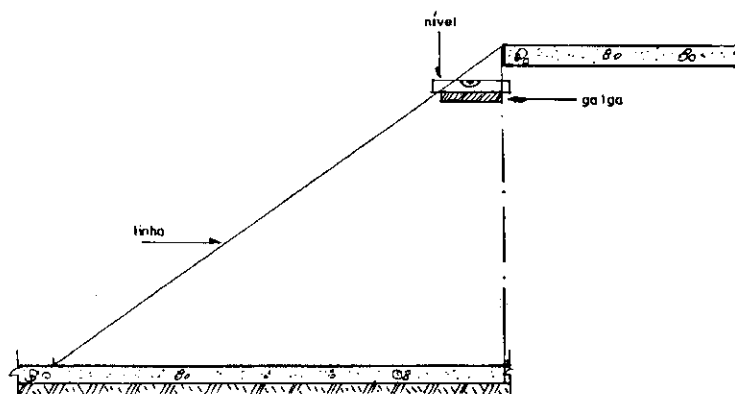

Depois de marcá-la, faremos a forma da mesma maneira das lajes, pontaleada e contraventada, sendo, portanto os lances formados por painéis inclinados de tábuas no sentido longitudinal limitado nas laterais por tábuas pregadas de pé, tábuas em pé também formam os espelhos.

Devemos ter o cuidado, para que as tábuas dos espelhos não deformem na concretagem. Para se evitar, ligam-se aquelas tábuas uma as outras, pela borda superior usando sarrafos longitudinais.

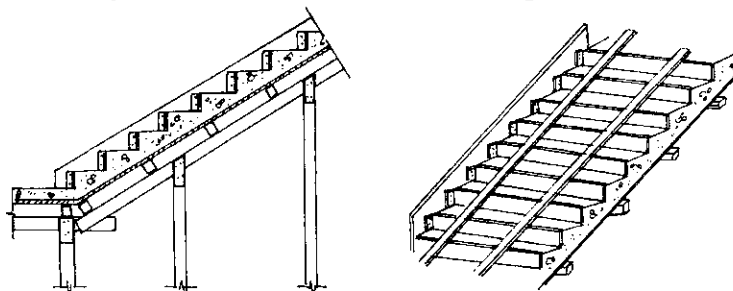

Podemos executar as escadas também com o auxílio da laje pré-moldada, quando não temos que vencer grandes alturas e o seu uso for privativo.

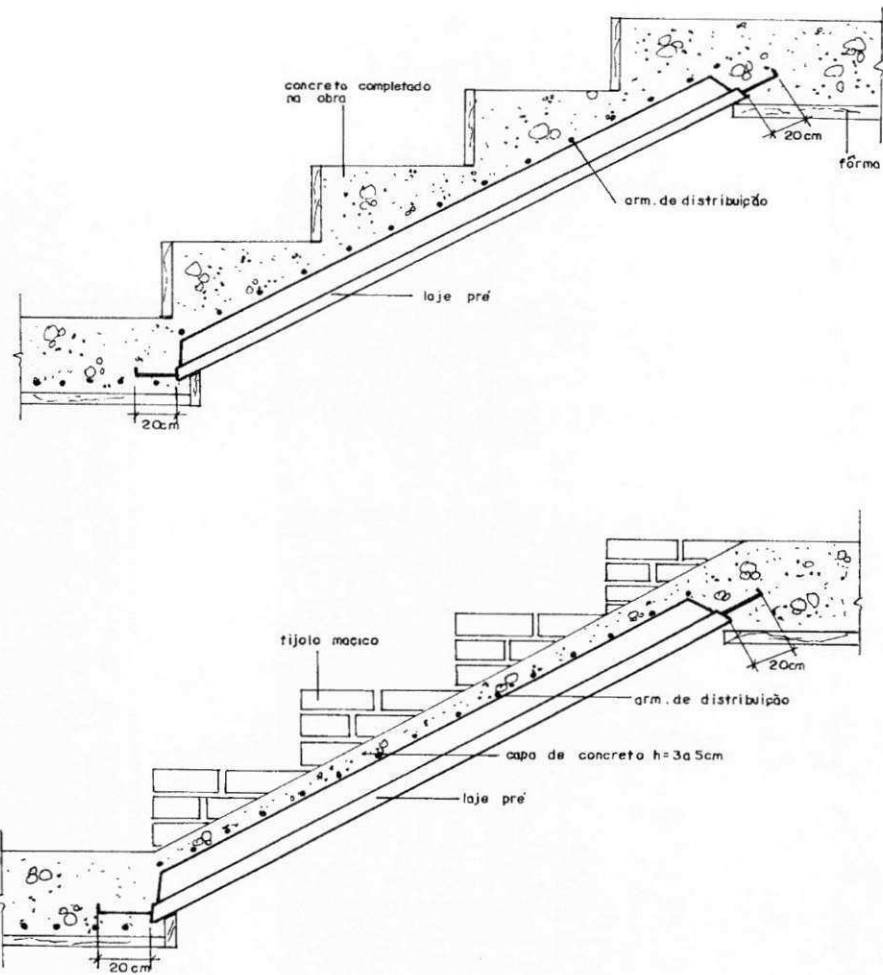

OBS: O cimbramento será feito da mesma maneira do executado nas lajes pré-moldadas. A concretagem das escadas são feitas com concreto estrutural, "seco" e de baixo para cima.

Características Gerais do Empreendimento

11. Localização

Com uma localização privilegiada para o parque da Criança, onde nada bloqueará sua visão, do verde, para sempre, a localização do prédio é para o nascente e sua concepção moderna proporciona maior segurança e conforto (ver planta de situação).

O atrativo do empreendimento foi, de certa forma, situar o adquirente num local calmo e perto das principais vias de acesso, abastecimento e lazer.

12. Características

- ✓ O “Condomínio Residencial Turmalina” contém 13 (treze) andares, sendo dois por andar, perfazendo um total de 26 (vinte e seis) unidades com 2 (dois) em cada andar.
- ✓ A área total do terreno é aproximadamente 1538m², sendo a área útil de cada apartamento 180m² e a área comum por andar de 30,60m².
- ✓ No térreo ou mezanino estão localizadas as áreas de salão de festas, salão de jogos, ginástica, uma sauna com ducha e antecâmara, área para o zelador, portaria, recepção, estar, guarita externa, área de deck (apoio da piscina), piscina de 8,50 x 4,60m, 2 (dois) banheiros, central de gás e uma quadra esportiva.
- ✓ No sub-solo está localizado uma ampla garagem totalizando 52 (cinquenta e duas) vagas cobertas, sendo 2 (duas) vagas para cada apartamento. Além disto estão localizado neste nível a casa de força dos geradores de energia, casa de bombas e o armazenamento do lixo.
- ✓ Todos os andares serão atingidos por escada de acesso e dois elevadores: 1 (um) social e 1 (um) de serviço. O portão de entrada do mezanino tem um sistema elevatório.

13. Especificações

- ✓ Na área de garagem será executado em piso cimentado sarrafinado com uma malha de aço. Nas paredes será aplicado massa de reboco e pintura látex.

- ✓ Na área do térreo será aplicado cerâmica 20x20 tipo porto Belo, Inca ou similar. Nos tetos das áreas de salão de jogos, festas e hall social haverá aplicação de gesso.
- ✓ O revestimento externo do edifício será em pastilha ou cerâmica 7x7 tipo Atlas, NGK ou similar. As esquadrias serão de alumínio anodizado preto e as áreas de hall, serviço e escada interna, de acesso aos andares, será aplicado nas paredes, revestimento cerâmico. Os revestimentos de piso destas áreas também serão em cerâmica.
- ✓ Nos apartamentos as paredes serão rebocadas e aplicadas massa corrida com pintura látex. As fôrras internas e portas serão em madeira de lei para verniz. No teto será aplicado gesso, exceto na área de serviço e quarto de empregada. As ferragens de porta serão tipo La Fonte, Fama ou similar. Nos apartamentos, os revestimentos internos de piso e parede (cerâmica, granito, madeira, etc.) não constam no orçamento de custo geral do empreendimento, mas apenas o critério pela aplicação dos mesmos. Deverá ser usado o mesmo critério pela louça sanitária, armários embutidos e armários de cozinha, os quais deverão ficar por conta de cada condômino proprietário de sua unidade. Nos apartamentos deverão ser executados todas as instalações básicas de água e esgoto assim como as instalações de eletricidade, telefonia, gás canalizado, rede de prevenção contra incêndio e tubulação seca independente para cada sistema de TV, até o teto do edifício. Em todos os sanitários, área de serviço e varanda deverá ser aplicado impermeabilizante a base de mantas nos pisos.

14. Prazo de Entrega

Foi feito um cronograma físico-financeiro do empreendimento estabelecendo todas etapas da obra, que deverão ser finalizadas 42 meses após o seu início.

15. Ficha Técnica dos Profissionais

1. Projeto Arquitetônico:
Arqº Carlos Alberto Melo de Almeida
2. Gerenciamento do Empreendimento:
Engº Milton Lira de Araújo
3. Projeto Estrutural e de Fundações:
Engº Romulo
4. Projeto Elétrico e Telefonia
Engº Ladimir Mota
5. Projeto Hidro-Sanitário:
Engº Ladimir Mota
6. Projeto de Combate a Incêndio:
Arqº Carlos Alberto Melo de Almeida

Atividades Desenvolvidas durante o Estágio

16. Situação do Edifício antes do Estágio

O Residencial Solar Nobre encontrava-se antes do estágio em fase de acabamento, onde toda a estrutura de alvenaria, o revestimento externo do edifício, o reboco interno dos apartamentos, as instalações hidro-sanitárias, a rede de prevenção contra incêndio e as tubulações seca independente para cada sistema de TV já estavam todas concluídas.

17. Estrutura de Concreto Armado

Nesta área acompanhou-se o projeto de execução do reservatório enterrado, cujas dimensões são 12m de comprimento, 4m de largura e 2m de profundidade. A laje da tampa tem 10cm de espessura e a de fundo tem 12cm de espessura, esse reservatório foi dividido em dois onde cada um tem uma capacidade de 49 mil litros. O mesmo foi escavado na área onde está localizada a garagem e onde o terreno era muito saturado, por isso inicialmente foi colocado uma manta de areia para bloquear mais a percolação da água, em seguida foi colocado um concreto magro também para proteger a tampa de fundo e depois foi colocado as ferragens, essas foi bem mais reforçada em virtude do terreno ser muito saturado, pois sem esse reforço a estrutura poderia se deslocar.

Para o dimensionamento dessas ferragens foi considerado que o peso das paredes mais o dos carros e da tampa da laje era de 15 toneladas exercendo na laje de fundo. Os aços usados foram CA 50 e CA 60 e o $f_{c/k}=20\text{MPa}$.

- ✓ Para o aço CA 60 foram usados ferros com ϕ 5.0 com os seguintes comprimentos 4,20, 12,20, e 12,50m com peso de 400kg.
- ✓ Para o aço CA 50 foram usados os ferros com ϕ 6.3 (comprimento variam de 1,50 a 4,0m) e ϕ 12.5 (comprimento variam de 4,60 a 12,60) que pesam respectivamente 900kg e 200kg.

O traço que foi usado para concretagem da laje de fundo foi 1:4:4 (2 saco de cimento, 2 padiolas de areia e 3 padiola de brita e 56 litros de água)

cada padiola é 4 latas de 18kg de areia fina e 4 latas de brita de 25mm para laje de fundo.

Depois de concretada a laje de fundo, foi montada pelos ferreiros as ferragens das paredes e em seguida os marceneiros montaram as formas das paredes que foram escoradas por madeiras apoiadas nas moscas fixadas na laje de fundo e depois disso foi concretada as paredes. Os cálculos dessa concretagem são obtidos a seguir.

Volume das paredes e da laje da tampa do reservatório enterrado:

- ✓ Volume da parede 1 = 6,40m³;
- ✓ Volume da parede 2 = 2,08m³;
- ✓ Volume da parede 3 = 1,04m³.

O Volume total das paredes é 9,52m³, portanto o consumo de cimento é de 77 sacos, o de areia é 6,5m³ e o de brita de 19mm é de 7,5m³.

A Laje da Tampa tem um volume de 5,2m³, portanto como o traço da laje da tampa é o mesmo das paredes, então por proporção temos que o consumo de cimento é de 41 sacos, o de areia é de 3,5m³ e o de brita de 19mm é de 4,0m³.

Cálculo do consumo do reservatório enterrado:

Traço das Paredes:

Usou-se dois sacos e meio de cimento de 50kg (CP II-Z-32), sendo num total de 125 kg de cimento e 60 litros de água, tendo assim um fator água cimento de:

$$f_{A/C} = \frac{60}{125} = 0,48$$

$$\text{Volume da padiola} = \frac{(75,5 + 46,5)27}{2} \times 0,48 = 78232,5m^3 = 78,2 \text{ litros}$$

Tabela para massa específica real e unitária do cimento, areia e brita:

	MER	MU
Cimento	3,15	1,25
Areia	2,65	1,50
Brita	2,65	1,40

Fórmula para o consumo de cimento por m³:

$$C = \frac{1000}{\frac{1}{\gamma_C} + \frac{a}{\gamma_A} + \frac{b}{\gamma_B} + f_{A/C}}$$

- ✓ Traço Volumétrico: (2,5 sacos de cimento, 2 padiola de areia e 3 padiola de brita 19mm).

Cimento = 2,5 sacos = 125kg/1,25kg/dm³ = 100 litros;

Areia = 2 x 78,2 = 156,4 litros (1dm³ = 1 litro)

Brita = 3 x 78,2 = 234,6 litros

100kg : 156,4 litros : 234,6 litros (÷100)

1 : 1,56 : 2,35 f_{a/c} = 0,48 (traço volumétrico)

- ✓ Traço Unitário:

$$\frac{1 \times 1,25}{1,25} : \frac{1,56 \times 1,50}{1,25} : \frac{2,35 \times 1,40}{1,25}$$

1 : 1,87 : 2,63 f_{a/c} = 0,48

- ✓ Consumo de cimento por m³:

$$C = \frac{1000}{\frac{1}{3,15} + \frac{1,87}{2,65} + \frac{2,63}{2,65} + 0,48} = 401 \text{kg} / \text{m}^3$$

- *Para 1m³ de concreto tem-se:*

Cimento = 401kg

Areia = 401 x 1,87 = 750kg (÷150) = 500 litros + 30% de inchamento = 650 litros;

Brita = 401 x 2,63 = 1055kg (÷1,40) = 754 litros;

Água = 193 litros;

Peso total = 2399kg/m³.

- *Consumo de cimento para tampa e paredes:*

Consumo de cimento da tampa = 401kg/m³ x 5,2m³ = 2085,2kg (÷50) = 42 sacos;

Consumo de cimento das paredes = 401 x 9,52 = 3817,52kg (÷50kg) = 77sacos;

Consumo total de cimento da tampa + paredes = 119sacos + 10% = 130sacos.

- *Consumo de areia para tampa e paredes:*

Consumo da tampa = 650 litros x 5,2 litros = 3400 litros;

Consumo das paredes p/ 1 m³ = 650 litros;

Consumo total de areia = 4050 litros.

- *Consumo de brita para tampa e paredes:*

Consumo da tampa = 754 litros x 5,2 litros = 3921 litros;

Consumo das paredes p/ 1 m³ = 754 litros;

Consumo total de brita = 4675 litros.

A concretagem das paredes do reservatório enterrado foi realizada no dia 30 de setembro de 2011 e sua desforma foi realizada no dia seguinte.

No dia 12 de outubro de 2011 foram colocadas as ferragens da laje da tampa, amaradas toda a laje.

No dia 13 de outubro de 2011 o Professor Romulo que é o engenheiro calculista veio observar a armação da laje da tampa e pediu para colocar mais cocadas de 2cm de espessura para proteger mais as ferragens dos gases de cloro que estão na água, pois são muitos agressivos as ferragens.

As ferragens negativas nas bordas da tampa servem para trabalhar contra o momento negativo, essas ferragens foram colocadas enterradas no centro da parede do reservatório, sendo que o certo de acordo com o Professor Perilo seria junto à face externa da parede, esse erro foi cometido pelo ferreiro.

No dia 12 de outubro de 2011 foi colocado também na laje da tampa uma tubulação de energia para colocar uma lâmpada para uma posterior limpeza.

Nas paredes desse reservatório foi utilizado um impermeabilizante a frio asfalto que é uma massa betuminosa para esse tipo de impermeabilização.

A seguir tem-se o quadro das ferragens do reservatório enterrado:

				Comprimento			
Aço	ϕ	N	Q	Unitário	Total	Peso + 10%	
CA 60	5.0	1	27	12,20	330		
		2	27	12,50	338		
		3	78	4,20	328		
		4	52	12,20	635		
		5	34	12,20	415		
		6	80	4,20	330		
Soma					2380	400	
CA 50	6.3	7	100	4,00	400		
		8	80	2,00	100		
		9	40	2,00	80		
		10	80	2,00	160		
		11	80	2,00	160		
		12	160	2,00	480		
		13	200	3,00	600		
		14	160	3,00	384		
		15	200	2,40	300		
		16	27	1,50	40		
		17	212	1,50	318		
		18	110	4,00	440		
		19	27	1,50	41		
	Soma					3570	900
	12.5	20	10	12,60	126		
		21	12	4,60	55		
	Soma					181	200

Observou-se também a concretagem da laje do deck da piscina e das vigas, onde essas vão ficar invertidas em virtude de uma melhor estética do deck. Também observou-se a montagem das formas dessa laje e vigas e suas desforma depois de concretadas. As ferragens usadas para o deck foram:

Aço	ϕ (mm)	Peso (kg)
CA-60	5.0	230
CA-50	6.3	50
CA-50	10.0	320

Na concretagem deve-se tomar algumas precauções para que a estrutura não seja prejudicada:

- *Antes de concretar, as fôrmas devem ser limpas.*
- *Antes de concretar, as fôrmas devem ser molhadas até a saturação.*
- *Antes de concretar, as fôrmas devem ser molhadas até a saturação.*

No dia 13 de outubro de 2011 foi calculado o traço da laje e das vigas do deck, para que fosse efetuada a sua concretagem.

O volume da laje do deck é $3,25\text{m}^3$, assim o traço dessa laje foi:

- *2 (dois) sacos de cimento de 50kg (CP-II-Z-32);*
- *2 (duas) padiolas de areia;*
- *3 (três) padiolas de brita;*
- *$f_{a/c} = 0,63$.*

O volume das vigas do deck é $1,70\text{m}^3$, assim o traço dessas vigas foi:

- *2,5 (dois e meio) sacos de cimento de 50kg;*
- *2 (duas) padiolas de areia;*
- *3 (três) padiolas de brita;*
- *$f_{a/c} = 0,50$.*

Observou-se também a concretagem da escada do hall de entrada e sua amarração de acordo com o projeto fornecido pelo calculista.



*Foto da concretagem das vigas da laje do deck.
Autor da Foto: Leonardo Eudes*

18. Levantamento de Alvenaria e Revestimento das Paredes e Tetos

Nesta fase observou-se o levantamento de algumas paredes no mezanino, essas paredes ficam situadas junto à piscina e na divisão com os terrenos vizinhos, elas foram levantadas a uma altura de 2 (dois) metros. Os tijolos usados foram os cerâmicos vazados de 8 (oito) furos com as seguintes características de acordo com a literatura:

- *dimensões: 19x19x9cm*
- *quantidade por m²:*
 - parede de 1/2 tijolo: 22 unidades;
 - parede de 1 tijolo: 42 unidades.
- *peso aproximado \cong 2,10kg*
- *resistência do tijolo \cong espelho: 60kgf/cm² e*
- *um tijolo: 15kgf/cm²*
- *resistência da parede: 65kgf/cm².*

As massas utilizadas nesta construção foram:

- *Massa para alvenaria (elevação das paredes);*
- *Massa para chaprisco que dar consistência nas paredes;*
- *Massa de reboco, que pode ser:*

na colocação cerâmica;
nas paredes.

No dia 15 de outubro de 2011 foi utilizado nas paredes da garagem um reboco com cimento e cal queimada para economizar no emassamento das paredes, pois depois só é preciso dá um linchamento e colocar uma massa bem fina e em seguida pintar definidamente. A proporção dessa massa foi de 1 pra 10 (um de cimento e dez de cal).

O reboco foi aplicado sobre a base da parede, com desempenadeira e com uma espessura aproximadamente de 4mm. A aplicação foi efetuada de baixo para cima, e o desempenamento foi feito com a superfície ligeiramente umedecida.

No revestimento das paredes as superfícies precisam estar perfeitamente desempenadas, prumadas ou niveladas e com textura uniforme, bem como apresentar boa aderência entre as camadas e com a base.

O chapisco utilizado nas paredes e pilares foi uma argamassa de cimento e areia média ou grossa sem peneirar no traço 1:3. O chapisco é importante, pois permite lançar sobre as estruturas de alvenaria e concreto uma camada de argamassa.

Para fazer o chapisco nos pilares foi adicionado um liquido nas formas para facilitar o desmolde dos mesmos, para isso foi utilizado um aditivo chamado Bianco que serve para aderir à argamassa e o chapisco nos pilares. O desmol CD é uma cera líquida para as formas de concreto.

Observou-se que no teto de todos os apartamentos foram aplicados revestimentos de gesso de várias formas de acordo com os condôminos. Assim para sustentar as placas de gesso nas lajes o gesseiro utilizou a seguinte técnica: primeiramente coloca-se as placas de gesso sobre cavaletes e caibros de madeira na posição onde vai ficar fixa e em seguida molha uma malha de sisal e em uma extremidade fixa essa malha junto com um pedaço de placa de gesso na laje e a outra extremidade com outro pedaço de placa fixa na placa de gesso que esta sobre os cavaletes e os caibros de madeira. E assim segue para todas as outras placas em todos os apartamentos. Uma vez concluída o gesseiro passa uma régua de alumínio para saber se existe algum ponto que está mais elevado, se tiver faz o seu sarrafeamento, cortando os excessos grosseiros de pasta, a fim de dar ao revestimento um plano medianamente regular, que irá receber os retoques, a

raspagem e a camada final de acabamento de pasta. O revestimento com gesso deve ser aplicado somente em ambientes internos e sem umidade.

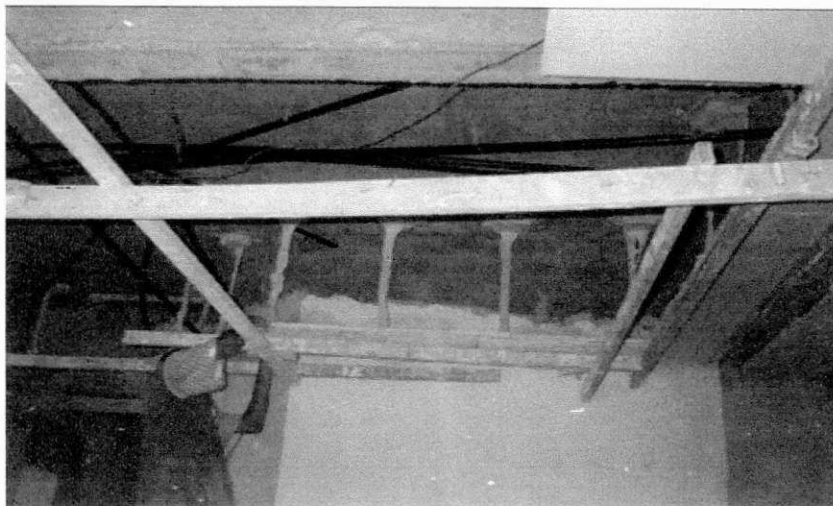

*Foto do gesseiro colocando o revestimento de gesso no teto.
Autor da Foto: Leonardo Eudes*

Nas varandas do edifício vão ser colocados no teto uns revestimentos de madeira chamados Durawall que é um sistema completo, composto por régua, filetes e acessórios de acabamento e instalação. Esse produto pode ser instalado na posição vertical, horizontal ou diagonal, podendo ser feita sobre qualquer superfície. Basta a aplicação de sarrafos de madeira na superfície e presilhas metálicas que irão garantir a perfeita fixação das régua. A Durawall oferece uma linha completa de acessórios de acabamento como: rodapé, rodapêto, cantoneira meia cana, rodapé clássico, etc.

19. Instalações Elétricas e Hidro-Sanitárias

Observou-se aqui as instalações e as transferências dos pontos de luz de vários apartamentos em virtude que os condôminos mudaram de acordo com suas necessidades, as transferências foram feitas depois de pronta todas as instalações dos apartamentos e em vários dias durante todo o estágio.

Nessas instalações a fiação utilizada tinha as seguintes cores e finalidades:

- Verde = terra;
- Azul = neutro;
- Preto 4mm = fase chuveiro;

- *Preto 2,5mm = fase ar condicionado;*
- *Vermelho 2,5mm = fase tomada;*
- *Branco 2,5mm = fase iluminação;*
- *Amarelo = retorno de campanha.*

Os materiais para a subestação utilizados foram:

- *Cabos de alta tensão de 15kv: 4 x 47m = 188m;*
- *Cabos de baixa tensão (150mm): 4 x 28m = 112m;*
- *Dijuntor 250A;*
- *Tubo de PVC 4"(roscavel) - 25 tubos;*
- *6 curvas de quadro;*
- *1 tubo galvanizado de 4"(6m);*
- *4 mufla interna e 4 mufla externa;*
- *1 poste de 300/11;*
- *2 cruzetas de 1,90 e 1 cruzeta de 2,0m;*
- *3 isolador de pino de 15kv;*
- *1 chave faca de 15kv;*
- *1 jogo de chave de 10kA Base C;*
- *10kg de cabo de cobre nu de 25mm;*
- *6 hastes de terra de 2,40m;*
- *1 transformador.*

Neste edifício observou-se que todas as instalações hidro-sanitárias já estavam colocadas, mas em virtude dos condôminos mudarem de opinião sobre o posicionamento de alguns moveis teve-se que fazer algumas transferências de encanamento da rede de esgoto. Por exemplo, no apartamento 102 no dia 30 de outubro de 2011 foram feitas transferências de pontos do encanamento da rede de esgoto e abastecimento em virtude do posicionamento da maquina de lavar roupa, retirando assim as cerâmicas já assentadas e cortando as paredes.



Foto da transferência de pontos da rede de esgoto e abastecimento.

Autor da Foto: Leonardo Eudes

20. Fôrras

Nos apartamentos desse edifício observou-se que foram utilizados diversos tipos de fôrras em quantidades, formas e tamanhos variados por apartamentos de acordo com as necessidades dos condôminos.

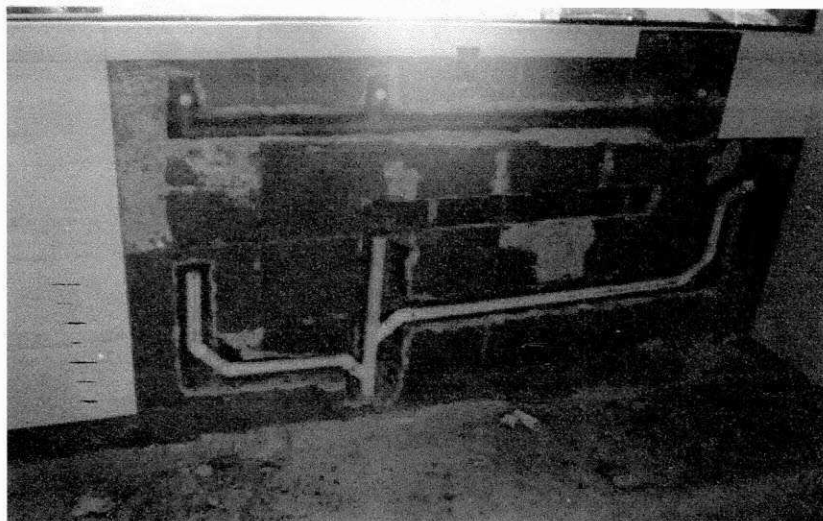
Por exemplo, no apartamento 1302 utilizaram as seguintes forras:

- 1 porta de entrada;
- 6 porta de 80cm;
- 5 porta de 70cm;
- 1 porta de 60cm;
- não tem janela na cozinha;
- 1 porta corrediça na entrada da cozinha.

21. Revestimento Cerâmico

O assentamento cerâmico foi feito para todos os apartamentos e fachadas do edifício de baixo para cima, de fiada em fiada utilizando um cimento-cola, ou seja, uma argamassa para fixação das pastilhas, azulejos, mármore com adição de água.

A marca do cimento-cola utilizado foi a LIGAMAX de 20kg, a Eliane Argamassa Colante tipo ACI de acordo com a norma NBR-14081 para piscina, pisos e paredes de uso interno com cerâmica.

No assentamento da cerâmica dos apartamentos o espaçamento entre elas é de 2mm usando para isso um espaçador feito de nylon (polioletano) e o rejuntamento utilizado foi o JUNTAPLUS EPOXI SP⁵⁰, que é uma argamassa de rejuntamento base Epóxi, onde um balde desse rejuntamento pesa 2kg. As vantagens desse produto é que são antimanchas, não perde a cor, não esfarela, é de fácil manutenção (limpeza), superfície super lisa e tem resistência química superior aos rejuntamento convencionais.

Esta pasta foi aplicada em excesso, porque o excedente foi retirado, com pano, assim que começou a secar. O rejuntamento só foi aplicado após o assentamento, mais 3 dias depois, de modo que permita que a argamassa seque com as juntas abertas.

No dia 29 de julho de 2003 foi feito o calculo para o consumo dessa juntaplust para o apartamento 902, onde tem-se as seguintes especificações:

- *Área da cozinha = 35,10m²;*
- *Formato cerâmico = 30x30cm;*
- *Espessura = 6mm;*
- *Rejunto = 2mm;*
- *Fator = 0,13.*

Consumo = 35,10 x 0,13 = 4,563kg, como um balde com essa junta pesa 2kg, então $4/2 = 2$ (dois) balde de 2kg mais um balde para 0,563kg.

Para o assentamento cerâmico do apartamento 101 foram utilizadas as seguintes cerâmicas no dia 29 de julho de 2003:

- *Cerâmica ELIANE CAMBURI-BC 30x30cm numa quantidade de 74 caixas;*
- *Cerâmica ELIANE CAMBURI BEIGE 30x30cm; numa quantidade de 41 caixas;*
- *Cerâmica ELIANE CAMBURI CPACABANA BR 33x45cm; numa quantidade de 41 caixas;*
- *Cerâmica ELIANE CAMBURI COPACABANA BR 33x33cm; numa quantidade de 12 caixas;*
- *Cerâmica ELIANE CAMBURI COPACABANA BRANCO PLUS po40 40x40cm; numa quantidade de 80 caixas.*

Para garantir que o azulejo ficasse na horizontal procedeu-se da seguinte maneira:

1 - Fixou-se uma régua em nível acima do nível de piso acabado;

2 - Deixou-se um espaço para colocação de rodapés ou uma fiada de azulejos;

3 - Deixou-se também espaço próximo à laje para a ser colocado os rodapés de gesso.

Para o assentamento dos azulejos utilizou-se uma argamassa mista de cimento com areia média seca no traço 1 : 0,5 : 4.

O rejuntamento sobre o piso foi feito com o mesmo rejunto das paredes. A espessura da argamassa de assentamento foi em torno de 2 a 2,5cm.

22. Pintura

Na pintura dos apartamentos desse edifício, por exemplo a do apartamento 202 primeiro foi feito um lixamento das paredes e em seguida foi passado duas demãos de selador acrílico para proteger as paredes da umidade. Esse selador é ideal para proteger superfícies externas e internas como reboco, concreto e alvenaria, proporciona também um belo efeito decorativo.

Sobre o produto tem-se que é da Novacor Parede Textura Acrílica, com fórmula a base de emulsão acrílica modificada. Esse selador apresenta alta consistência e excelente resistência a abrasão e ao interperismo sendo de fácil aplicação.

Recomenda-se aplicar esse produto sobre superfícies seca e limpa. Deve-se raspar ou escovar a área, eliminando as partes soltas, poeiras, manchas e etc.

Deve-se aplicar esse produto diluindo com 5% de água limpa, até que se obtenha a consistência necessária. A secagem é de 4 a 6 horas, recomenda-se aplicar 2 (duas) demãos sobre a textura. Depois de passar o selador passa-se 3 (três) demãos de massa corrida coralar (coral). O rendimento de 1 (uma) lata de 18 litros é:

- *Massa grossa: 25-30m²;*
- *Massa fina: 40-60m² por demão.*

A massa utilizada nesse caso para este apartamento foi à fina.

A secagem:

- *ao toque de 30min;*
- *lixamento no mínimo em 3hs;*
- *pintura no mínimo em 5hs.*

A massa corrida colar é indicada para uniformizar, nivelar corrigir pequenas imperfeições em ambientes internos de alvenaria, concreto aparente e paredes pintadas em geral. Tem bom poder de enchimento e consiste de grande capacidade de aderência a superfície.



*Foto do pintor passando a massa corrida colar em um Aptº 202.
Autor da Foto: Leonardo Eudes*

Considerações Finais

A Construção Civil, segundo definição já consagrada pelos tratadistas, é a ciência que estuda as disposições e métodos seguidos na realização de uma obra arquitetônica sólida, útil e econômica.

Esta é uma atividade que abrange uma grande diversidade de serviços e técnicas, além de um bom relacionamento pessoal entre todos os profissionais envolvidos. Por isso, um estágio nessa atividade, para os estudantes de engenharia civil, é muito importante, pois ele acarreta aquisição de mais conhecimentos desenvolvido pelo estagiário na prática da

construção civil, nas três fases da construção que se pode distinguir em trabalhos preliminares, de execução e acabamento.

Portanto, após ter decorrido 180 horas do estágio supervisionado, no Residencial Solar Nobre, pode-se dizer que para construir um edifício como este é necessário que o Engenheiro responsável pela obra tenha um conhecimento técnico, prático e administrativo na construção civil, além de uma boa equipe de profissionais em todas as etapas do empreendimento desde a elaboração do projeto até o fim de sua execução. Com isso, afirmar-se que todo o conhecimento teórico adquirido, até agora abordados, pelos professores ao longo de todo o curso é indispensável para a formação profissional por isto é extremamente importante, uma constante revisão e atualização dos conceitos adquiridos, pois a tecnologia aplicada na Engenharia Civil está continuamente sendo desenvolvidas para uma melhor e mais eficiente produtividade e qualidade na construção civil.

Assim, pode-se dizer que a técnica da construção tem por objetivo o estudo e aplicação dos princípios gerais indispensáveis à construção de edifícios, de modo que esses princípios apresentem os requisitos apontados, isto é, sejam ao mesmo tempo sólidos, econômicos, úteis e dotados da melhor aparência possível.

Esse tipo de estágio é importante para que se possa desenvolver as relações humanas e despertar a consciência profissional e o amadurecimento do estudante. Além disto, deve-se conhecer a legislação vigente, desta área de atuação, para que seja possível realizar os procedimentos construtivos de acordo com a lei em vigor.

Referências Bibliográficas

- ✓ BARROS, Prof Marcia. *Apostila de Fundações*, Escola Politécnica da Universidade de São Paulo, Departamento de Engenharia da Construção Civil, Tecnologia da Construção de Edifícios I PCC-2435, revisão em fevereiro de 2003.
- ✓ CARDÃO, Celso. *Técnica da Construção*, 1º volume, 1º edição, edição da arquitetura e engenharia; editora da universidade de Minas Gerais.
- ✓ Notas de Aula A. *Tipos de Lajes, Estruturas de Concreto I*; projeto de lajes agosto de 2011.
- ✓ Sites da WEB Consultados:

www.facens.com.br;

ANEXOS



Foto 1: Colocação das escoras da Laje do Deck
Autor da Foto: Leonardo Eudes



Foto 2: Colocação das formas das vigas da Laje do Deck
Autor da Foto: Leonardo Eudes



Foto 3: Armação das Ferragens da Laje e Vigas do Deck
Autor da Foto: Leonardo Eudes

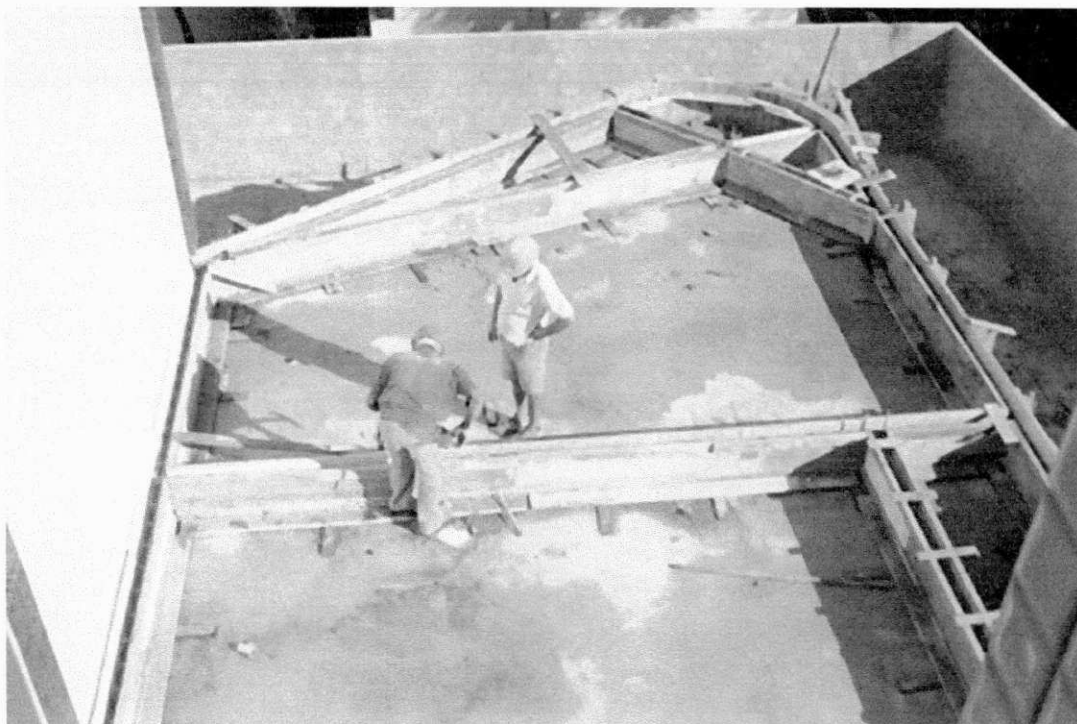

Foto 4: Concretagem da Laje do Deck
Autor da Foto: Leonardo Eudes

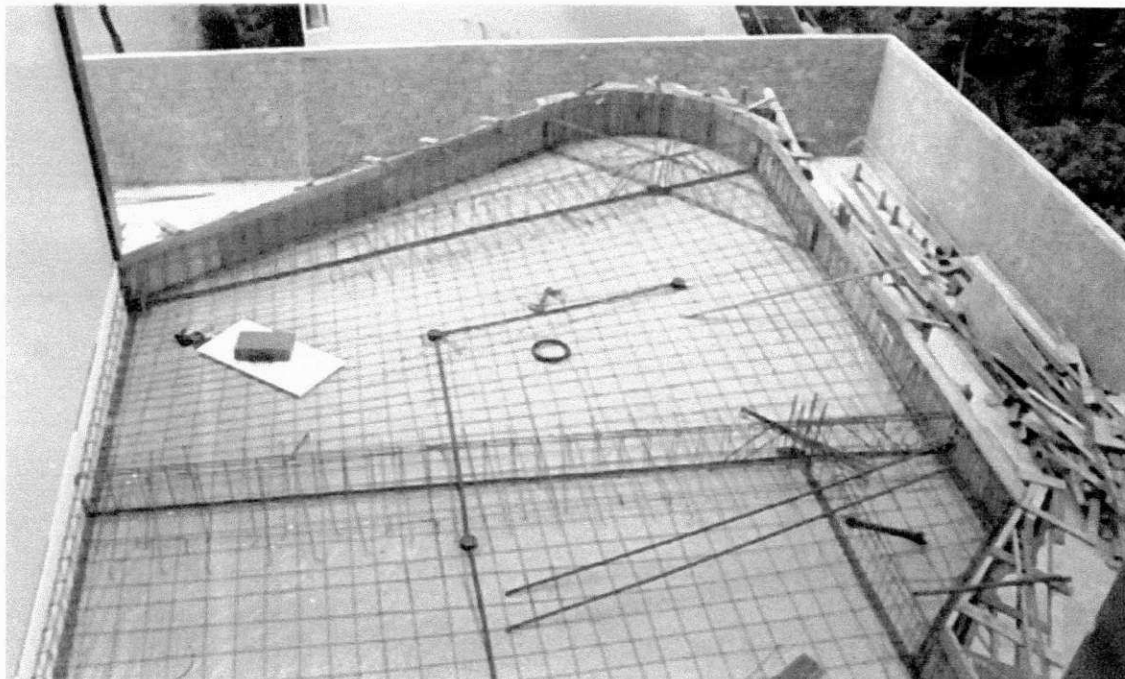

Foto 5: Armação das Ferragens da Escada do Hall de Entrada
Autor da Foto: José Carmelo



Foto 6: Escada do Hall de Entrada depois de Concretada
Autor da Foto: Leonardo Eudes

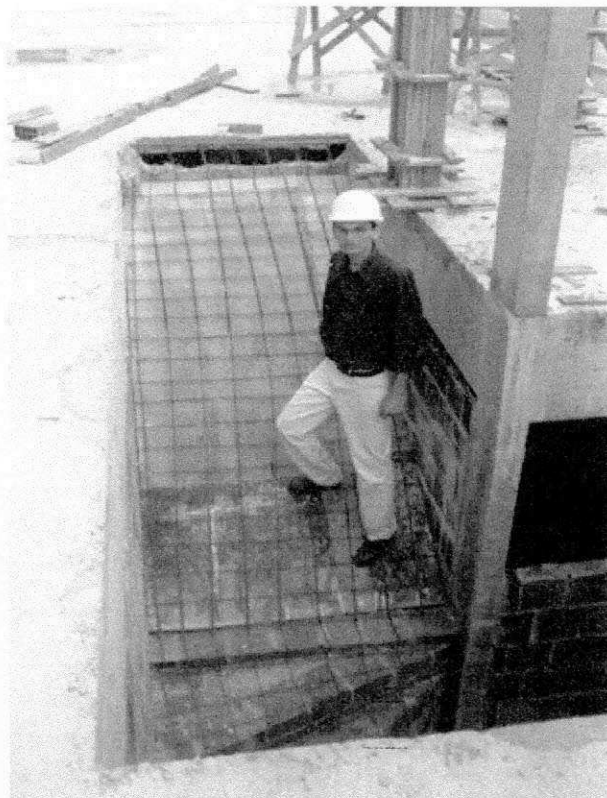

Foto 7: Forma da Laje do Deck
Autor da Foto: Leonardo Eudes



Foto 8: Aplicação de Gesso
Autor da Foto: José Carmelo

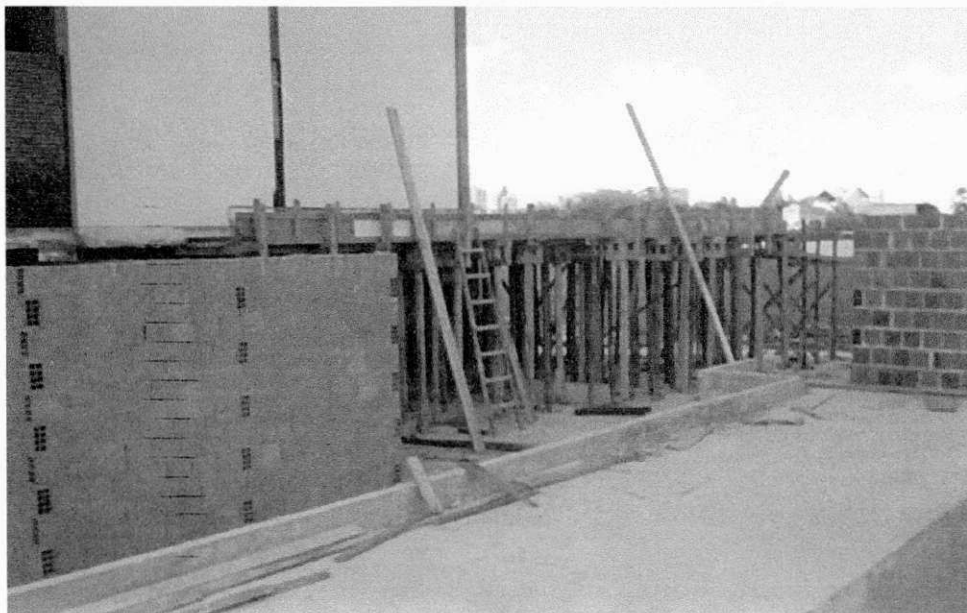

*Foto 09: Aplicação do Revestimento Cerâmico
Autor da Foto: Leonardo Eudes*

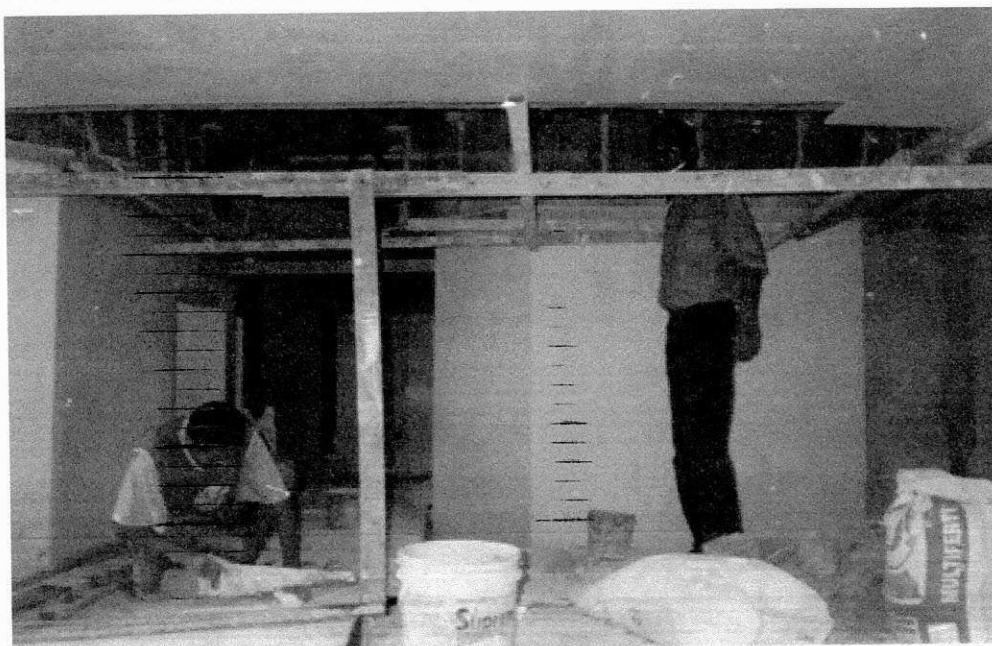
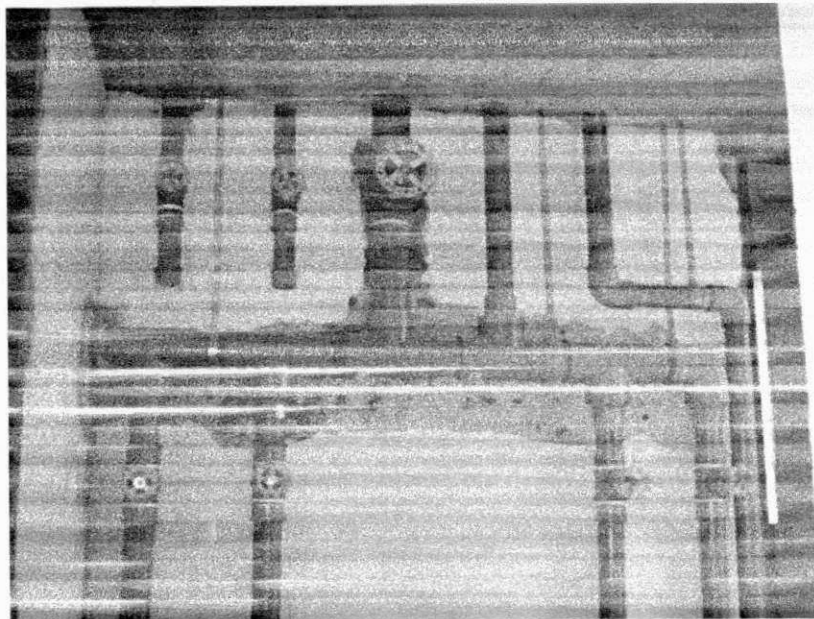

*Foto 10: Barriletes
Autor da Foto: Leonardo Eudes*